1853. Nº 1

Juizo Municipal e de Orphãos e Provedoria da Villa de São José na Segunda Instancia da Provincia de Santa Catharina. Escrivão Amaral

Maria Correia Justificante

Luiz Correa de Faria Justificado

Contas de Testamento.

Anno do Nascimento de Nosso Senhor Jesus Christo de mil oitocentos cincoenta e tres, aos nove dias do mez de Dezembro do dito anno, nesta Villa de São José na Segunda Comarca da Provincia de Santa Catharina, em meu Cartorio aonde a Justiça por parte do Justificante Luiz Correa de Faria com hum despacho nella proferido, incluzo com hum Traslado de Testamento da finada Maria Correia, mandou dar vista, pela qual lhe foi dada na forma do Testamento da dita finada [illegible] Nº 2

Illm.º Snr. Luiz Alvares

Diz Luiz Correia de Faria Testamenteiro
da finada Sua Mej Maria Correia que
Sabendo Sapatio feito a despeza com
testamentaria da mª finada como
consta dos Recibos junto, bem assim
Sapatio feito a de cifra correspondente ao seu
Legado que a Sapateira prestou a despeza
de dita sua mandou avaliar esta
com o Exto do Cumento proceder
na prestação dos mesmos Sapatos

P. diga o Autor: Haja
vista ao Promotor de
Residuos em nome
ao Advogado Alvaro
e do Advogado
conjuntamente. P. a Sentença
9 de Dezembro de 1863.

Luiz Correia de Faria

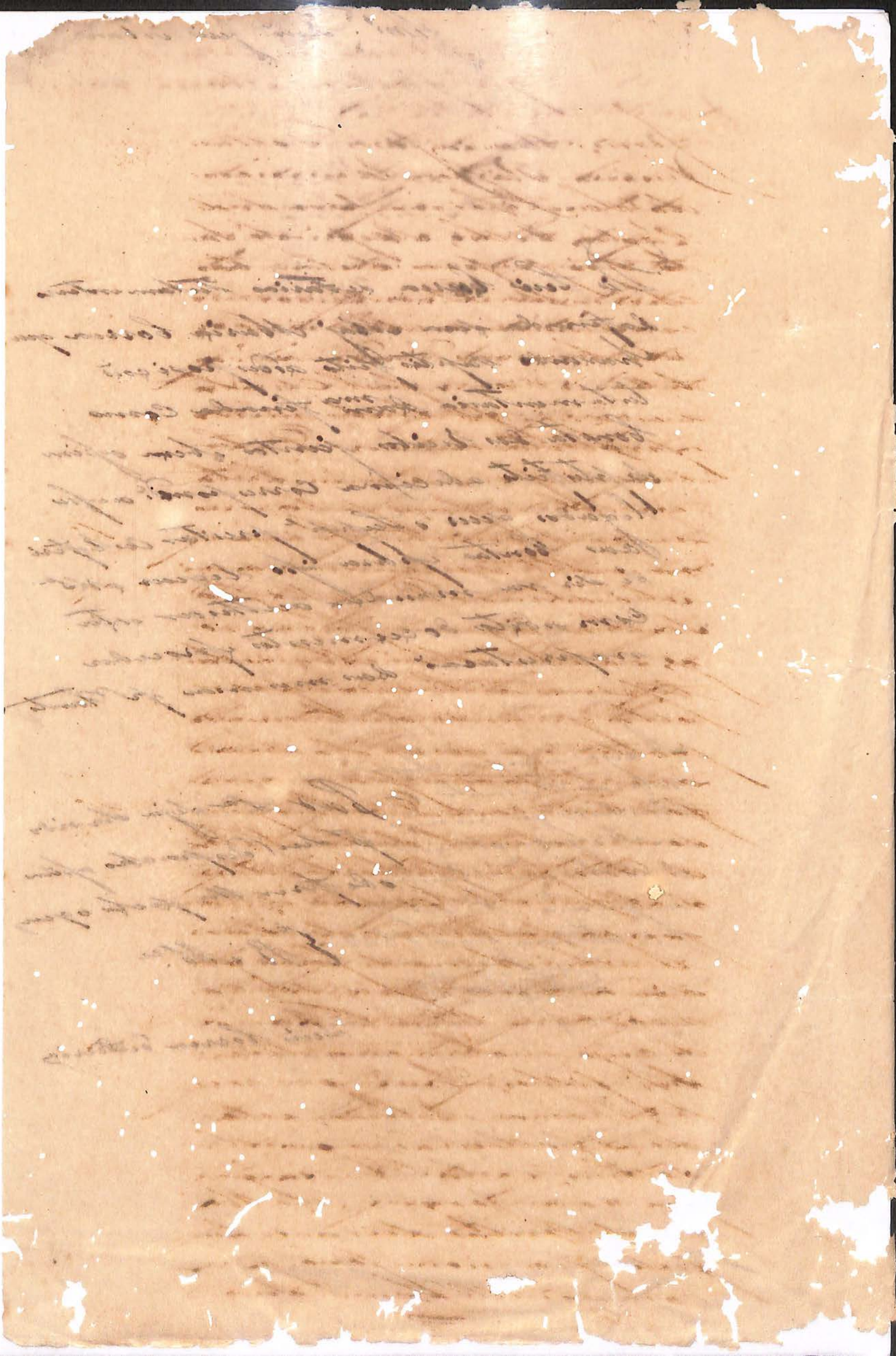

Traslado do testamento com
... geral ... Maria Luiza

3.ª

4.ª

5.ª

6.ª

7.ª

8.ª

vinte dous dias do mez
de Setembro de mil oito
centos e corenta e hum annos
nesta Villa da Victoria e Casa
da residencia do Juiz Municipal deste
Termo o Cidadão João Fran-
cisco de Sousa Lamego Cou-
tinho, ahi pelo mesmo
Juiz foi apresentado este
instrumento que lhe foi apre-
sentado pelo Tenente José
Antonio, de que pelo con-
teudo lavrei este termo em
que assignou o Juiz com
supradito Cidadão, Manoel
Antonio Pereira, Escri-
vão que escrevi. Sousa
Lamego Coutinho. Manoel
Antonio Pereira de Carvalho. Aos
vinte dous dias do mez de Setembro
de mil oito centos e corenta e hum
annos nesta Villa da Victoria e
Casa de residencia do Juiz Mu-
nicipal e do Orphãos Termo
della, perante mim Escri-
vão abaixo nomeado compa-
receo o Tenente José Antonio
Pereira, e apresentou ao Juiz
Municipal e do Orphãos Termo
o instrumento que lhe foi apre-
sentado pelo Tenente José Antonio
Pereira, de que pelo conteudo
lavrei este termo em que assignou
o Juiz com supradito Cidadão,
Manoel Antonio Pereira de Carvalho.
Escrivão que escrevi. Sousa
Lamego Coutinho. Manoel
Antonio Pereira de Carvalho.
Aos vinte dous dias do mez
de Setembro de mil oito
centos e corenta e hum annos
nesta Villa da Victoria e Casa
da residencia do Juiz Municipal
e do Orphãos Termo della
perante mim Escrivão abaixo
nomeado compareceo o Tenente
José Antonio Pereira, e apresentou
ao Juiz Municipal e do Orphãos
Termo o instrumento que lhe foi
apresentado pelo Tenente José
Antonio Pereira, de que pelo
conteudo lavrei este termo em
que assignou o Juiz com
supradito Cidadão, Manoel
Antonio Pereira de Carvalho.
Escrivão que escrevi. Sousa
Lamego Coutinho. Manoel
Antonio Pereira de Carvalho.
Aos vinte dous dias do mez
de Setembro de mil oito
centos e corenta e hum annos
nesta Villa da Victoria e Casa
da residencia do Juiz Municipal
e do Orphãos Termo della
perante mim Escrivão abaixo
nomeado compareceo o Tenente
José Antonio Pereira, e apresentou
ao Juiz Municipal e do Orphãos
Termo o instrumento que lhe foi
apresentado pelo Tenente José
Antonio Pereira, de que pelo
conteudo lavrei este termo em
que assignou o Juiz com
supradito Cidadão, Manoel
Antonio Pereira de Carvalho.
Escrivão que escrevi. Sousa
Lamego Coutinho. Manoel
Antonio Pereira de Carvalho.

Data= Aos vinte dous dias do mez de Setembro de mil oito centos cincoenta e dous annos, nesta Villa de São José em Casa de Sessão da Camara Municipal onde se achavão os Cidadãos Juizes Ordinarios Advogados João Francisco Lisboa, e Joaquim Caetano Pereira e Sousa, Vereadores, Procurador, e Supplentes abaixo declarados, commigo Escrivão de seu cargo, ahi por elles foi dito, que tendo sido convocados para esta Sessão, a fim de se proceder a Eleição dos Eleitores, que devem eleger os Senadores, Deputados, e Membros do Conselho Geral da Provincia, e não comparecendo mais do que a terça parte dos Cidadãos Votantes, que devem concorrer a ella, segundo a Lei, mandarão, que se fizesse esta Acta, em que todos assignarão, depois de lida, e conferida. Eu Joaquim Antonio Pinto Escrivão a escrevi, e assignei. Lisboa. Pereira e Sousa. Silva. Pinto. Fim. Nada mais se continha, nem declarava em dita Acta, que bem, e fielmente fielmente trasladei do proprio, a que me reporto, e em fé de verdade passo a presente, que assigno, e subscrevo nesta Villa de São José aos vinte dous dias do mez de Setembro de mil oito centos cincoenta e dous annos.

Joaquim Antonio Pinto

Segunda Comarca da
Provincia de Santa Catha-
rina, entre Antonio
Caetano de Oliveira Louza
Cabrita de Souza, perdendo
testamentaria, e sendo ella
por dito juiz aceitada o
juramento do testamento
e nelle lançando o dito
em seus termos de Lei;
e tendo a dita e nella
aceitado tomar o testa-
mento em seu juramento, o
Padre Vicente Ferreira Coelho,
haviam para o mesmo
Senhor Barra de Tijucas,
e vindo a mim Escrivão
em cuja audiencia tal
mandado foi entregue,
lhe dei cumprimento
logo effectivamente, e
do juramento tomado
ao dito Padre, fiz este
auto em que elle assignou
para constar o lavrei
eu Escrivão. Antonio
Caetano de Oliveira Louza
Cabrita o escrevi.

D. — 1981
Cart.s 790
2 771

Padre Vicente Ferreira Coelho

Sello 640
n.o 2 (Sello)
Pg. cincoenta reis
Lei de 9 de Out.o de 1851

Dou fé que o juramento supra
foi prestado perante mim
aos trinta dias do mez de Dezembro de 1853
Eu Antonio Caetano de Oliveira Louza Cabrita
Escrivão o escrevi

Juizo dos Orphãos
da Villa de S. José

Carta Civel Formal de
partilha passada a fa-
vor da herança da fales-
cida Maria Correa, a
requerimento do testa-
menteiro Luis Cor-
rêa de Farias

O Cidadão João Fran-
cisco de Souza, Juiz Mu-
nicipal dos Orphãos
com alçada no Civel
e Crime nesta Villa
de São José e seu Termo
na segunda Comarca
da Provincia de San-
ta Catharina &. Ás To-
das as Justiças em ge-
ral do Imperio do
Brazil, e mais Mi-
nistros Officiaes e pes-
soas d'ella. Aquelles
a quem o conhecimento desta per-
tencer quem mandada
lhe e dos quaes for
apresentada esta mi-
nha presente primei-
ra e mais verdadeira
Sentença Civel For-
mal de partilha, ex-
formada da passada
na mesma e extrahi-
da dos proprios autos

muitos ou Inventario
que attribuhão Direito Da
Ella em favor ou augmen
timento e instituição
ao Dasparte que appellou
e requereo o Despacho que
ouvio Deo informa Ju
Dicial, e Juntou aos mes
mos Autos o que Deo
mbramento Della, com
Direito de mitamente
Para haja de tocar em
Juntando, e com ella
o Dos documentos que
mais interessa Direi
Da accusação, Deduzir
Dir allegar o que
Por que al gum Direito
ma nos dos mesmos
titulo Documentos, ou
razão que haja de ser
possa e em Direito mi
thor lugar haja Fa
ço Saber aos mes

ato dos empregados
cada hum de per si em
particular em suas
respectivas juris di-
ções Comarcas e Dis-
tritos, em como nos
da Villa de Santo Amaro José
na de guindaba bem como
da Provincia de San-
ta Catharina, no Juiz
o dos Orphãos da Villa
que cumprão e mandem cum-
prão e guardem inviolavel-
mente as disposições do Re-
gulamento, que baixou com
este Decreto, e que se hão de
observar nos Inventarios, Par-
tilhas, Arrecadações, Exames,
Contas, Prestações de Contas,
Tutorias, Curadorias, Ausen-
cias, Bens de Defuntos, e Ja-
zentes, e mais Actos pertencen-
tes ao Juizo dos Orphãos, na
forma abaixo declarada.

Maria Correia, aqui
foi Inventariante
o supplicado Luis Correia
de Farias, tudo isto sob
carga e materia bi
vel, por razão do que
ao Diante, pelo decur
so desta minha di
ligencia, interpuzerem
na mesma verdade e
sua Sentença, vir
formal aqui a petição
de hoje, e dado ma
is tarde, o apresente
Escrivão da minha, em
cujos autos e bens
tenho, entre outras
muitas ocupações, dis
pensa estar Segurilogo
Os despachos, ou dili
gencia do Autor, por
mim e minha Segurança
Autor. Do Termo de Abert
mento de Nosso Senhor
Jesus Christo Amen

Dennis alto Cantos e cinco
coritos Dando, cinco truz
Dias comuz de Dezembro
bro do dito anno, nesta Villa de Santa Jaú
naria da Bonança
cada Provincia de
Santa Catharina
nas Cazas de Rezidencia do Juiz com Prezen
ça do Escrivão do Juizo Fran
cisco de Souza, abaixo
de mim Escrivão abaixo nomeado e asignado
ao abaixo estipulado Juiz com
migo Escrivão Manoel Corrêa
de Freitas mandou Dar
notificar Dona Maria
do Sacramento, de Idade
nove Annos Dita Villa,
por ella ser Dito ao Juiz
que tinha falecido
pessoalmente ao Escrivão Cor
reia, no estado de Viuva

Ninva, por que theto-
nha a fim do Juiz dos or-
phaos, pertencia o inven-
tario aos bens do casal
sentença, Juiz dos or-
phaos, Sendo estava na-
posse d'elles requerida a
escripta. Feita a con-
que logo o Juiz do fino
ao dito tutor inventa-
riante o juramento dos
Santos Evangelhos em
hum livro d'elles em
que por sua mão as-
sista, sob cargo do qual
lhe encarregou que bem
e verdadeiramente sem
dólo nem malicia dos
escripta do presente
Inventario todos os bens
do casal de que trata
Maria bens assim dinhei-
ros ouro, prata, joias, bens
moveis e semoventes, di-

Sinco annos depois, ainda das actividades apparecidas, tudo que dizia ser declarado pelos seus agentes, dellas por ser apparte guardiã tamanho pertendes vam ao ar em mayores despezas; no outro dia Declaraçam dia nizeu em um grande festa sua alli tinha fallecido, de como testamento ao seu filhos annos lhe tinha feito que seja seus legitimos herdeiros, e dadas outras. Em Declaração por muito juramento de baixo cogitados que declarou que dita sua mãi tinha fallecido no dia dez annos de setembro

de Setembro do Corrente
anno Duzentos e cincoenta e dous,
em meu Cartorio compareceo
o Autor, e disse, que a pouco
mais ou menos hum anno a esta
parte, tendo sido citado para
hum Embargo, que a Ré lhe
havia posto a Execução, que
lhe tinha feito, e sendo
Embargo, que se lhe julgou
por Sentença, que passou em
Julgado, e que a Ré não
tendo com que pagar, e
satisfazer ao Autor, e
Embargante, a Execução
que lhe tinha feito, e
Embargo, que se lhe julgou
por Sentença, que passou em
Julgado, e que a Ré não
tendo com que pagar, e
satisfazer ao Autor, e
Embargante, a Execução
que lhe tinha feito, e

prestar o compromisso
e assinado, e mandou que
fosse dado à sua Dona
Inventariante, ao Cu-
rador do Orphão para
no praso improrogavel de
cinco dias Sobre ambas
Vara em Audiencia
para deliberar no
bens, em fazer-se por ter-
mo nos autos. Do que
dito mandou ao Juiz e
tivesse
gnou os termos do pre-
sente Inventario, e de
tudo para constar mandou
Dito Juiz fazer este au-
to que assignou com
dita Sua Inventa-
riante. Eu Francisco de
Mello d'Oliveira Cam-
pos, Escrivão que o
escrevi que assignei
assignei. Mello. Fran-

Vanza = Francisco Ma-
ria de Oliveira Carva-
lho = Luis Correia de Sa-
rias = Segundo hu ogu
apim Veo ntinha Edo
clarado, Sua ao tro dim
conteudo escripto Do
clarado mi dita am-
thenação que Sucha
apim exarada nos ci
tos autos de Inventa
rio partilhas, y un de-
pois Dequal deviam
Estar junto nos mesmos
autos o titulo dos ditDi-
reos, logo depois devia
ser trasladado todo o tes-
temunho que dito testamento
falesce e inventarias
Edepois logo depois de ver
se ate aqui de notificação
ser feito dejuramento no
Cor Edito no mi Edo, logo
depois devia ser ter-

estar o termo de juramento diga este termo, e termo de juramento aos Avaliadores, logo depois de vista feita descripção e avaliação dos bens do Casal, e mais termos, que se requerem, athe ser feito. nos mesmos autos feitos sobre os ministros, nas suas cidades comarcas, e lugares do Ultramar, pela maneira seguinte.

Provada a Capitulação ao artigo 4º do Direito, sem citação do Inventariante, Dador e Rendor do Inventario. Visto requerimento a folha dos Suplicantes herdeiros, e Direito que assiste aos Supplicantes. Outro sim, [illegible]

Dizem

lam ir-se no pagamento
to dos sobreditos assu
ins Callaços que já
uns i tem constantes
dos termos da declara-
ção atraz, e ul
tima parte dos pos-
tos Digo atraz ao ver-
so. Hommo juro a Pas
cual e a Joaquim Lou-
renço Cardoso assi o di
ros, e Duarte Vieira da
Cunha como juiz assu
to. Villa de Santo Antônio
de cinco de Fevereiro de
mil oito centos e cin-
coenta e tres = Sousa
Segundo = Hu o que se
Mencionha declara
hua antes disto e entre
o escripto declarado
no dito meu despa
cho que fiz a folha supra
e dou fé nos ditos au
tos de Inventario e par-

de Inventario e se acti-
var, quando depois do qu-
al devia estar junto
nos mesmos autos a-
fé de intimação do-
dito mio dos prazos ao-
o herdeiro Inventari-
ante, e ao Curador do-
Orphãos, e logo depois
da qual devia estar a-
fé de notificação aos
Partidores nomeados
para prestarem jur-
amento, e logo depois
da qual devia estar
junto nos mesmos au-
tos o termo de juramen-
to aos Partidores, do theor
forma e maneira se-
guinte = Juramento aos
Partidores = Aos dez di- Juram.to
as do mez de Março de
mil oito centos e cin-
coenta e tres annos, nes-
ta Villa de Sam Joaõ

Os Desembargadores que
os Subscrevem da Relação da Provín-
cia de Santa Catharina
na mesa de Caza do Despa-
cho do Juiz dos Orphãos
o Cabedão João Fran-
cisco de Souza, abaixo
declarado, e Escrivão ao
diante do Juiz Joaquim
Lourenço de Souza
Medeiros, e Depois
Vindo da Cidade aos
ditos do Juiz destino, e jun-
tamente dos Santos
Evangelhos, sobre
os quais lhes mandou
a ambos que bem e ver-
dadeiramente sem
odio nem malicia des-
sem em Partidores
dos bens constantes
do Inventario Inventa-
riado. E sendo por elles
ditos juramentos, aos
quais mutuamente cumprir

eu inventariante para os inventariantes autos o Juiz
para os efeitos legais que assignou aos ditos
Inventariantes. Eu Francisco Alves d'Oliveira
Cabral escrivão [illegible] escrivão
dos orphãos que o escrevi = Alves de Siqueira
Cabral = Em seguida ao assento
atraz = Eu Joaquim Alves d'Oliveira
Cabral = Durante Vieira
Cabral = Logo em seguida
tive em meu poder e cartorio
a petição retro dos inventariantes
e o auto de descripção
do mesmo descripto e dictado
do em o dito termo de
juramento que tudo
fica assim em poder do
meu dito cartorio de in-
ventario e partilhas,
em que me reporto do que
devia constar junto nos
mesmos autos, e auto
de partilha, e logo após

Depois do qual disse a es-
tar junto nos mesmos
autos o extracto de par-
tilha do theor seguinte=
Extracto de partilha=
Monte mór= Somma
não os Partidores todas
as parcellas de bens que
ficarão descriptas no inven-
tario ora findo não importar
mais do monte mór
maquantia de tre-
zentos e sessenta
e sete mil duzentos reis,
como mandarão
Nº mil 3:170$200 Saber= Dividas= Disse
o Juiz commis Partido-
res importarem todas
as Dividas que a bem
das partes declaradas
hão estão vencidas na
quantia de duzentos
e sessenta mil reis, como que

Dividas
63$000

que mandarão dar hoje
Montemor = Dahoi
o Juiz com as Partes-
hes que via a batida a que-
antia de seiscentos e trez
mil reis, que importão
tão tão das as dividas que
o Casal Dafalas Dona
Maria Correia inta
Devedor, daquantia
de trez Contos Cento
e Sesenta mil Duzen-
tos reis, que importa
tão do monte mór,
ficando sendo o monte
mor da quantia
de trez Contos Centos
Sete mil Duzentos reis,
com que mandarão Mt.mento
dar hoje = Terça = Dahoi 3.107$200
o Juiz com as Partes
hes importa dito por
tão dos Segunda mitade a
quantia de trez Contos
Cento Sete mil Duzen-

mil duzentos reis, que
importa o mandado
nos, entre partes à
que este se carrega
a fim para diligencias
gios d'alma de Catharina
da Conceição, a
quantia de hum conto
to trinta e cinco mil
duzentos trinta e
tres reis, com que mandou
Para não dahir = Ligado
para as custas =
Dahoje o Juiz commis-
sario Deferio o juramen-
tado feito o mandado
para diligencias pelos
herdeiros fallecidos
tos de Catharina da Conceição
a quantia de
dous contos setenta
hum mil quatro cen-
tos e vinte e dois reis,
com que mandou não
dahir = Registrado a

Junça
1:035$733

Ligado
2:071$668

legitima a cabeça numeiro
Duro = Acham o Juiz com
os Partidores to cartiguido de legitima aca
da hum filho Duro filho,
e neto do falecido a Ma-
noel Soares, a quantia
de hum conto trinta
e cinco mil oitocentos
e trinta tres reis, com
que um não dão saber = Legitima
E por esta forma mandou 1:035$733
o Juiz a pagamento Conta
Benefício, que mandou
se lhe passem os bens
adjudicados uso vitalicio,
de terça, aos herdeiros,
para contarão a pagamento
com os ditos Partidores. Eu Francisco
Manoel de Brito escrivão o Copiar
os que se assinou = Souza
Soares = Em seguida se
lê o seguinte = Duarte

Duarte Vieira da Cunha=
Segundo hu seguinte
de continha Declara-
ção sua outro sim con-
tendo escripto declara-
rado um Edito ou Pro-
visão partilha, que deu cha
ação pelo qual dava inta, jun-
tos nos mesmos autos
os pagamentos as Divi-
das, logo depois outro
pagamento a Terça,
do theor forma e ma-
neira seguinte= Paga-
mento da Terça= Man-
dou o Juiz somas Parte
Dor Deferia pagamento
da Terça pinha sup-
plicado Ignacio Alves
da Silveira Cabreira, pagu-
mento a mesma Conta
trinta e cinco mil Reis

Pagamento

mil oitocentos trinta
e trez reis, os bens dadjudicados pela seguinte = Haverá primeiramente em deposito para pagamento huma Escrava Cabra descripta em hum numero hum, que pelo preço em que foi avaliada acharão os Partidores em importar na quantia de duzentos mil reis, com que mandarão dar balanço. Haverá mais um deposito para pagamento no valor de dez escravos por nome Antonio de Nação Cabinda, descripto em hum numero outo, que pelo preço em que foi avaliado, acharão os Partidores importar a quantia de dois contos e oitocentos mil reis, para pagamento, a quantia de oito centos e trinta e

7$000

e trinta e sete mil reis,
com que ficarão
137$000 saldos. Haverá mais
em seo pagamento
huma obrigação
ao portador de justi-
na descripta em nu-
mero trez, que pelo
preço desta avaliação
ficarão os Par-
tidores encarregados
de importar na
quantia de quinhen-
tos e oitenta mil reis,
com que ficarão
580$000 saldos. Haverá mais
em seo pagamento
Cento e Quarenta
Oitavas de Terra, e
Cinquenta e quatro
palmos em quadro,
ditas no lugar da no-
minado. Para alem, que
faz em frente entre
as de Florencio Luis
e Basilio, fundos em

que dos ditos terras do
herdeiros do falecido
Manoel da Rosa de
Freitas, confrontando
pela parte do Norte
com terras tomadas
em pagamento dada
e dita ao herdeiro Jo-
aquim Francisco Leão Co-
roa de Farias, e pelo
sul com terras tam-
bem tomadas em
pagamento dadas
ao herdeiro meio João
da Rosa de Freitas, que
pelo preço estimativo
dito acima entre os
e cada hum a
a cabarão os partido-
res em importar naquela
antia de Dez contos de
reis que ficam dentro
de quatro mil reis, com
que ficou dado de Saldo 2:664$000
Haverá mais entre
pagamento do herdeiro

do herdeiro inventariante Luiz Correa de Faria, em reposição por haver demorado no pagamento de uma letra que lhe passaram os Socios em importancia aparte que lhe deviam por ajuste de pagamento, a quantia de vinte quatro mil quatrocentos e dez reis, com que ficarão saldos. = Haverá mais ultimamente um herdeiro do Socio da Roça de Fructas, em reposição por haver demorado no pagamento de uma letra que lhe passaram os Socios importancia aparte que lhe deviam por ajuste de pagamento, a quantia

2644 63

aquantia de Duzentos
e oito centos e sessenta reis, com
que mandarão dar pa-
ra dominarão os partidores
estas seis parcelas de
bens adjudicadas em
pagamento da terça
para sufragios d'alma
da fallecida Maria
Correa, e mandarão
imputar na quantia
de hum conto trinta
e cinco mil sete cen-
tos e trinta e tres reis, com que
mandarão dar pa- 1:035$733
ra por esta forma haver
o Juiz este pagamen-
to bem feito, da terça
da fallecida Maria Cor-
rea inteirada ao que
se deu juramento pe-
las partes, e que para
constar o assignou com
as ditas Partidoras. Eu
Francisco de Maria D-

1866

Havia d'Oliveira Ca-
mara, Escrivão Dos-
Orphãos que os cumpri-
Doinga = Joaquim Ro-
rato, e Sousa e Dei-
ras = Duarte Pinheiro Da-
Cunha = Segundo ha
o que a Ponta do conti-
nha Declarou, hera
auto dizia se intimado o
cripto Declarado em
o dito processamento que
se achava a Ponta os ora-
dos nos ditos autos de
Inventario e partilhas,
que dizia ao qual, e
Pindos os processamen-
tos ao seu Direito, e Dan-
do-me os mesmos au-
tos feitos citados com
Cargo, e lhes dei o meu
Despacho, mandando os
Dois citados ao Embar-
Orphão, ao qual
Devia citar a Requerta do-

a disposição do dito Cura-
dor; e depois daquelle tenha
entrado junto nos mes-
mos autos a Curadoria
para praguar direito con-
tra elles, ou proviso-
riamente, logo em seguida
deverão estar abertos
os Editaes de Praças
e pregões, e dado-se
ao mesmos autos pelos
ahi dados com citação
e ellles deixado correr
uma dellas inteira
antecedente a data
e maneira seguinte=
Julgo por sentença as
publicações praticadas
para que produzão
seus effeitos legaes
sobre o contheudo nos
termos dados direito para
na ausencia e execu-
mação que lhes com-

que lhes competir: e
se formarão as partes
pagas as custas pro-
rata. Villa de S. Anna José
Rocha de Abreu anno de mil
oito centos e cincoenta
e tres = João Francisco
de Souza = Segundo lhe
o que a pedio se contê-
nha e declarava, hua
outra sim continuado
escripto declarado
em audito e minha ac-
tual sentença
que decacha a pedi
parada nos Autos an-
tos de Inventario e par-
tilhas, a que al se tendo
por mi lhe foi a pedida
de escripta e assig-
nada, foi outro sim
por mi lhe ser dada pu-
blicada em mão
do Escrivão Escrivão
que esta escreveo, e por

por este entregada
as partes respectivas
em o mesmo dia em
cartorio do actual Edi-
tal em vinha de ser entre
sentença, como tudo
em ithor Servia e nos-
trava do termo em sua
Dacta, Dafil di en ti-
ração que traduzão
par Dal nos autos em
tos de Inventario e
partilhas. Dada em
es ago para ser lo hum di
rolino entariamte, Clus-
tamentino Cavis Cor-
reã de Faria em Joi
pedido e requerido, que
para poder haver a
s os pedentes dos obras
que forão adjudicados
em pagamento da
Triado e fals de dar
te Dona Ana de Mello
ria Correã, que para

para o nos testemunho
tirar por Verdade as Contas
das Partes materia, Thes
mando a Peçam, e
dar dito Requerimento for
mal da Partilha, e por
ser justo do seguinte
Requerimento e conforme
a Direito, Thes mando di
passar Edaz, que com
effeito Sathisfaçam, e
lhe Requerente. E Pelaqual
al Seo Thes requeiro
no Todas as Justiças
mayor al Este Imperio
do Brazil, e com
especialidade abbayam
Esta aqueste o Cumprim
imento cumprimento e Execução Des
tato cas que entendes,
que Sendo thes Apresentada
pelo Requerente Dito Perei
ra mandou por
mim Escrivão da Estella

e Delleda com o Delloz
Carvalho que estamos
Juizo perante mim
Escrivão sobre, a cumpri-
mento que vai dar ao
cão do auto de diligen-
cia intimar cumprir
ordem e mandado de
cumprimento para a
citação precatória de-
nação requisitados de
quais quer pessoas,
em cujo poder se ache
rem os bens adjudicados
em pagamento do deve-
dor depositados
Ó Alma da Faleida da
Maria Boiria, e intima
dos bens citados, para
no prazo fixado em
lei da Lei as entre-
guem ao nomeado
Ó do testamento Luis
Correia de Faria, com

com a pena de que se
não entregando os ba
ens aos herdeiros pos-
suidores em cujo poder
existirem achados
forem os mesmos bens,
depois de ser a sobre-
carta julgada boa, e real
apprehensão entran-
dos elles nos proprios
bens moveis, e mo-
ventes, em satisfação des-
tes nos de baixo q em
hums e outros bens
bastem e chegue para
o completo pagam
ento da terça da
minsão e da satisfei
ção da Maria Correa, em
os bens assim q
pinthorados forem de
não tirados ao poder
do dominio directo pro-
prietario, e postos em
não e poder de hum

o deixou fiel Depositario, que deverá ser
homem abonado segundo
o vulgo vulgarmente, e
de probidade dizendo di-
zer que elle testemu-
nhas litigarão sobre
as dividas que fiel
Depositario, não dellas
não ser por seu or-
dem mandado ao juiz
que diz ao juiz
sobredito que proceda
contra os proprios bens, que nunca
será notificado para
os arrematar em pra-
ça publica para isso
elle depois que ava-
liados forem pelos re-
spectivos louvados se
entregarem em publi-
co pregão durante
a espaço de dias
tempos uteis da

e turno Dadei, que
tendo sido dada numa
mesma praça, deraõ-se
dois ou mais pregões
maior lanço, depois
de ter dado o seu pregão
ultimo e definitivo
tiver que apoiar bem
verdade as armas
todas as forças nos
nos bens, de que
ção mandatária, bem
verdadeiramente
praça assim feita
e total importan-
cia do que verdadei-
ramente lhe pertence
separar as infrações d'
al mira de saude da tes-
tadora Maria Correia
de 18 de fevereiro que
Custas que com aque
ração Direito de cargo
remissão ser, sem falta
e um de remissão

Denunciação alguma,
tarrando-se hoje dez-
tos todos os termos e
autos necessarios.
Aguardo o aprimo de
cumprirá e fará cum-
prir ab.ma da justi-
ça. Serviço Nacional
e Imperial. Dada
pranchada sob.mo sig-
nal e sello de meu sello
de armas, nesta Villa
de S.am José na Repu-
blica Provincial de Santa Ca-
tharina aos nove
dias do mez de Ago-
sto do Anno do Nasci-
mento de Nosso Senhor
Jezus Christo de mil
oito centos e cinco en-
ta e seis. Eu Francis-
co Manoel Bitten-
court Escrivão
do Jury o escrevi
e assignei

que o escrevi

João Francisco de Souza [illegible]

N. S. de [illegible]

Souza

Certifico em Cartorio que
dita Sentença passou sello de
duzentos e tantos reis; do Chan-
cellaria o que tudo dou fé.
Nº de ord. Jose Vaz de Azevedo

Conta
Sel. Ext. - 7$150 de 1853
Sello e chanc 2$910
Assig. dello - 43ºº
10$560
Conta - 43ºº
10$860

Souza

Paulo Alves d'Oliveira Castro

(Sello) 2$800 rs.

Pg. dous mil oitocentos reis
Villa de São J. to 2 Sello de 1858

Souza

Pg. trinta reis de Chancellaria.
Era ut supra.

Souza

25
2

Administração da Fasenda Provincial.

N. 2

Collectoria de Rendas do Districto da S.ta da S.ra José

Anno financeiro e exercicio de 185 3 – 185 4

A folhas 1 do Livro de Receita de Terça de Hermens e Legados

fica lançado em debito ao actual Collector a quantia de reis Trez mil seis centos e oitenta reis

que pagou o S.r Luiz Correia de Farias

em 13 de Setembro – de 185 3, importancia da Terça correspondente a trinta reis mil oitocentos reis de esmolas q. deixou em seu Testam.to a finada Maria Correia, e que he Testamenteiro ouve o S.r Luiz Correia de Farias

O Collector. Gaspar Mz Neves

O Escrivão. Florencio Jozé de Castro Campos

Typ. Catharinense.

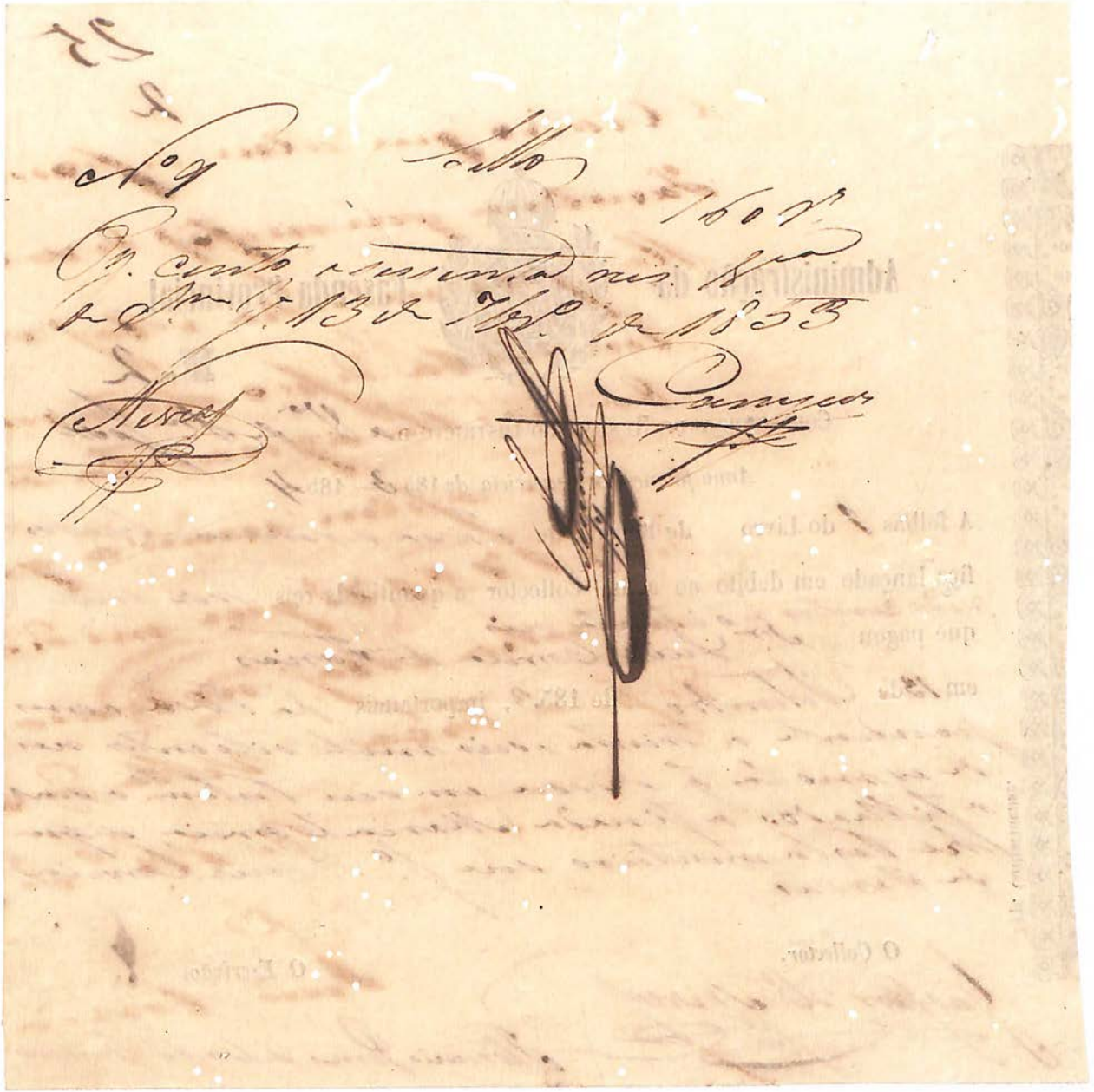

26

Sello 1

Sello 1

Sello 1

Sello 1

27.

Recebi do Dom Luiz Corr.ª de Faria
Bittencourt e Minha Mandante a Fale-
cida Dona Maria Luiz de quarenta de seis mil
e quatro cento reis, 46$ Quarenta quatro mil Reis
por a Esmola Falecida, e por ter recebi-
do, Mandei passar a presente. Bahia 6 de Abril de 1853

O Padre Vicente [illegible] Marcellino da Cunha

Marcellino José da Cruz

Rs. 07 (Abril
160$
Pg. Cento sessenta mil reis 8.ª
de Sua Ex.ª 13 de Abril de 1853

28

Recibi do Snr Luiz Lopes de Freitas testamenteiro
do finado mulato Joaquim Felizardo a quantia
de quinhentos mil reis por mão do mesmo
Snr a quem fiquei obrigado a entregar
o preço do escravo Benedicto de 18 annos de idade

João Lourenço de Freitas

N.º 4 Sello
1600
Pagou cento e vinte mil reis
Bom Jesus 13 de Fev.º de 1853

29

Recebi do Snr Luis Correa de Freitas Testamenteiro
do finado padrinho Felizardo Maria Torres a quantia
de quatro mil reis por conta de seu inventario
Feitosa importa recebido mandei passar o presente

Pernambuco 12 de Abril de 1853

a Rogo do testamenteiro

João Lauteiro de Freitas

N.º 5 (Sello)

Pg. Conto e quatro mil reis
R. Jan. 13 de Abril de 1853

[illegible]

30.

Ho ricevuto da S. Luigi Consigliere di Torino Tesoriere generale della Marina Mercantile e Marina da Guerra [illegible] di quattro mille [illegible] un mandato per [illegible] e per tutto ricevuto di tutto ciò mando [illegible] sopradetto mandato Torino 16 di Agosto 1853 Giorgio Thomasis per [illegible]

Giorgio Maria Gallesio.

N.° 3 (Mille)

Per cento quarantasei mila Vaglia Sopra il 13 di Nov.e di 1853

Turin

[illegible] José Luiz Cor.ª de Farias
[illegible] Madrinha
a [illegible] Cor.ª a quantia
de quatrocentos mil reis Pror Comprador, que
[illegible] e por ter
Recebido mandei fazer a presente
Repartição 6 de Abril de 1853
A Rogo do Thomazia Francisca
Ubaldina José da Rocha

(Sello)

Nº 2 1600

Pg. conto. reis. Repartição
da S.ª F. 13 de Abril de 1853

Nunes

Campos

Recebi do Snr. Luiz Corr. de Farias, Gestor
[illegible] de minha Madrinha a Saudosa
Maria Correa, a quantia de quatro
mil reis, importancia que a mesma me deixou
por seu testamento de Abril de 1853.
O Juiz Vasconcellos de Abreu
O Escrivão de Registro de Moutte
Marcellino José da Costa

Sello 1$600 rs.

Nº 1

Pg. cento e quarenta mil reis
de Sr. 13 de Fev. de 1855

Nevat

Campos

Recebi do Snr Luis Soares de Farias Testamenteiro
da finada madrinha a falecida Maria Soares
a quantia de quatro mil reis por uma [illegible]
e [illegible] importe recebido marido para
o presente Pinheiro 12 de Fev.º de 1853

Reis Quatro mil reis

Reis 4$000

Nº 6

Recebi 160$
Pagamento Vencimento Anos
do Snr J. 13 de Fev.º de 1853

Nerval

Carneiro

1859

Vi este do Sr. Luiz Correia de Faria e que dis
de vinte mil reis por annuidade de seis Mezes q.
adiantadamente, vigorados em Testamento pela fallecida
sua mãi D. Maria Correia — E. ser verd.
passei o presente — Vista de S. Jor. 4 de Abr. de 1853

Sam A. Offr.

O P.e Manoel Lopes d'Abreu e Sa.

Reconheço ser a assignatura supra do Vigario, Vista dada Jor. 23 de Abril de 1853

Em Test.o da Verd.e

O Tabl.am Publico Fernando de Vilas

Nº 8 ... Rs 160

Pg. cento e sessenta rs. Sra de

S. Jozé 13 de 7bro de 1853

Novaes Pimenta

Recebi do Snr Luis Correa de Faria Testamenteiro do finado Maria Correia a Coantia de Seis mil e Coatro Centos rs que a dita finada deixou em verba de seu Testamento p.a o Santissimo Sacramto. e por ter recebido paci a prezente. Villa de São Joze 12 de Setembro de 1853

Joaquim Frr.a da Silva

Thez.ro

Reconheço verdadeira a firma retro supra. Villa de São Jozé 29 de 7bro de 1853. Em testo. de verde.

Tabam Daniel do Carmo Lisboa

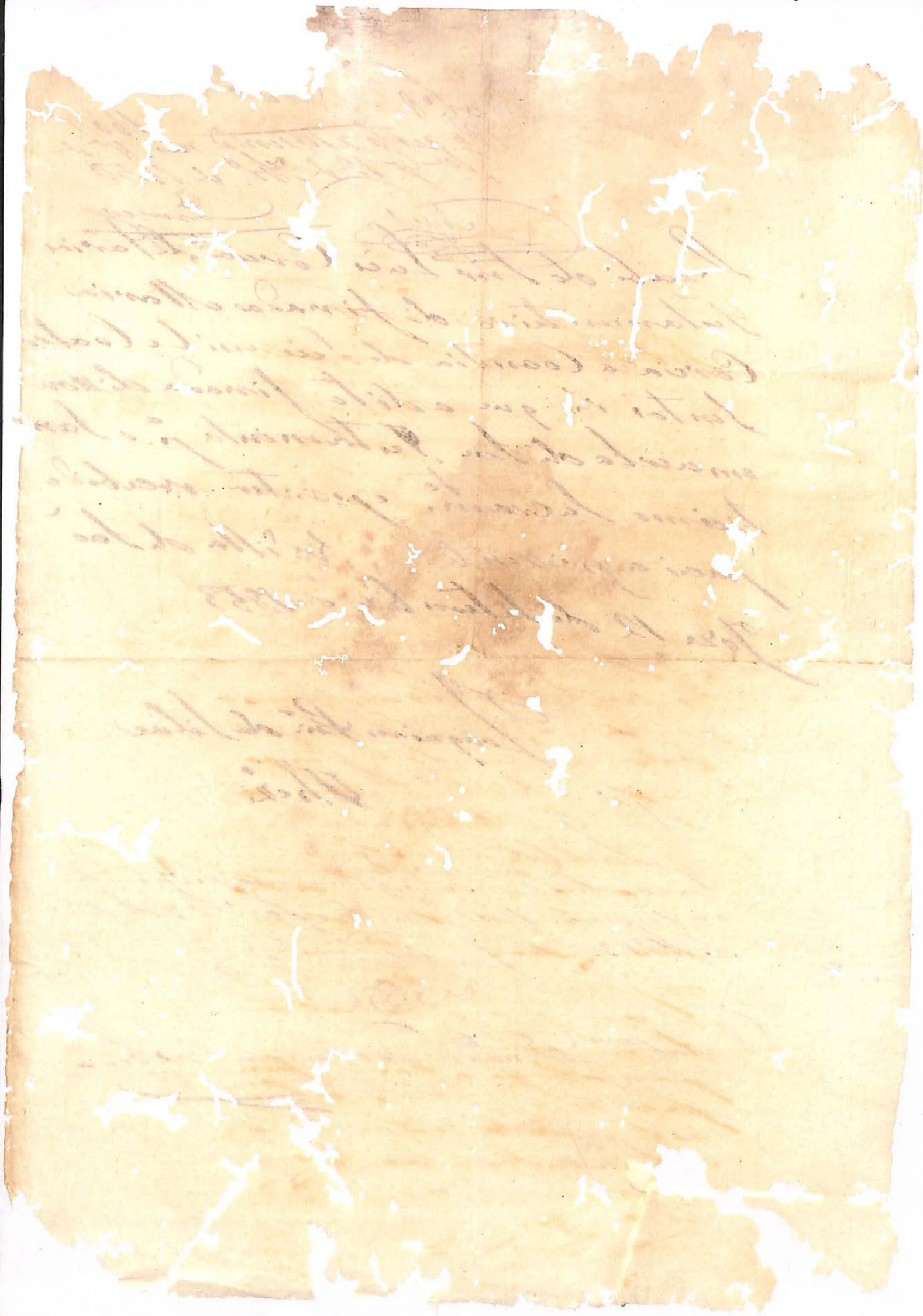

Certifico que no dia
vinte e quatro do corrente
do presente mez fui
procurar juramento
que deu-se Vitta de
Dª José 15 de Dezembro
de 1855.

Joaquim José de Almeida Serpa

Juramento

Aos vinte e quatro dias
do mez de Abril de mil oitocentos
cincoenta e cinco nesta Villa de
São José em casa de re-
sidencia do Juiz Municipal
do Termo Capitão Ma-
noel Rodrigues Ramos
aonde eu Escrivão vim
sendo ahi presente o
Paisano Joaquim Ramos
Pedito por elle me foi dito
juramento dos Santos
Evangelhos, sob Cargo
de qual lhe encarregou
que bem cumprisse
mediante a qual lhe
mandou deferido o ju-
ramento dos Peritos
para bem e fielmente
as presentes Cautelas
de que para constar
lavrei este termo em
que assigna com elle
pelo presente Juiz
assignado Joaquim José
Serpa Escrivão que o
escrevi

Manoel Rodrigues Ramos

Vista

Aos quinze dias do mez
de Dezembro de mil
oito centos cincoenta
e tres annos, nesta Villa
de São José em meu Car-
torio faço estes autos com
vista ao Advogado [illegible]
[illegible] do [illegible]
[illegible] especi-
al dos Residuos de
que para constar la-
vro este termo. Eu [illegible]
do Amaral [illegible], Escri-
vão que o escrevi.

Vista

Pelos Documentos [illegible] mostra-
r-se satisfeitos as disposiçoens testamen-
tarias testamentarias da ultima von-
tade da finada Maria Correia, como
se observa do proprio testamento em pu-
blica forma. Como a [illegible] de
mostra ter o Testamenteiro pago a cor-
respondente [illegible] dos legados; pen-
so o Sr. Testamenteiro no caso de haver
a competente quitação. [illegible] nada
tenho q. expôr. S. José 15 de Dezem-
bro de 1853

Manoel [illegible] Ramos

Data

Aos quinze dias do mez
de Dezembro de mil oito
centos cincoenta e tres an-
nos, nesta Villa de São

Sas fará na segunda
vara cível da Comarca de
Santa Catharina
com Cartório pro-
to do Promotor especial
dos Feitos da Fazenda
e Orfãos Bacharel
José Manuel do Nas-
cimento Ramos, que
por entregues estes au-
tos com Ata supra
scrita, de que fiz Con-
tar Lavrei este termo.
Eu Paulo Escrivão o
dito, Escrivão que o es-
crevi.

Deve pagar dezoito dias
cinco patacas [illegible] de
Sant'Anna 17 de Dezembro
de 1853 $ 3$00

S.07 (dito)
Pg. Tarrento [illegible] 3$00
de Dezbro de 1853.

Nereo Cruz

Vendemos
este direito de Promotor
de mil oito centos cin-
coenta oito anos, até
Vida deste foi nomea-
da Comissão de Pro-
curador dos Feitos
mesmo deste Juizo
mesmo, sem Cartório
fazer este autoriza-
ção ao foro civil

Em virtude do despacho do Presidente da
Camara Municipal do Capivary
de hoje datado, e
para constar lavrei
este termo de Posse
que assignou o Vereador
Francisco
Em virtude do despacho supra do Presidente da Camara Municipal deste termo de posse em que tomou assento o Vereador Francisco de Paula Barros, e para constar lavrei este termo de Posse que assignou o Vereador Francisco de Paula Barros. Eu José Francisco de [illegible] Escrivão que o escrevi.

Francisco de Paula Barros

Em virtude do despacho supra do Presidente da Camara Municipal deste termo de posse em que tomou assento o Vereador Francisco de Paula Barros, e para constar lavrei este termo de Posse que assignou o Vereador. Eu José Francisco de [illegible] Escrivão que o escrevi.

Francisco de Paula Barros

Em virtude do despacho supra do Presidente da Camara Municipal deste termo de posse em que tomou assento o Vereador Francisco de Paula Barros, e para constar lavrei este termo de Posse que assignou o Vereador. Eu José Francisco de [illegible] Escrivão que o escrevi.

Francisco de Paula Barros

Em virtude do despacho supra do Presidente da Camara Municipal deste termo de posse em que tomou assento o Vereador Francisco de Paula Barros, e para constar lavrei este termo de Posse que assignou o Vereador. Eu José Francisco de [illegible] Escrivão que o escrevi.

Francisco de Paula Barros

Em virtude do despacho supra do Presidente da Camara Municipal deste termo de posse em que tomou assento o Vereador Francisco de Paula Barros, e para constar lavrei este termo de Posse que assignou o Vereador. Eu José Francisco de [illegible] Escrivão que o escrevi.

Francisco de Paula Barros

Vi este do Sr. Luiz Correia de Faria e que dis
de vinte mil reis por annuidade de seis Mezes q.
adiantadamente, vigorados em Testamento pela fallecida
sua mãi D. Maria Correia — E. ser verd.
passei o presente — Vista de S. Jor. 4 de Abr. de 1853

Sam A. Offr.

O P.e Manoel Lopes d'Abreu e Sa.

Reconheço ser a assignatura supra do Vigario, Vista dada Jor. 23 de Abril de 1853

Em Test.o da Verd.e

O Tabl.am Publico Fernando de Vilas

Nº 8 — Reis

Rs. cento e sessenta reis — 160

Pg. 13 de 7bro de 1853

Novaes — Drumond

Recebi do Snr Luis Correa de Faria Testamenteiro do finado Maria Correia a Coantia de Seis mil e Coatro Sentos rs que a dita finada dixou em averba de seu Testamento p.ª o Santissimo Sacram.to e por ter recebido paci o prezente Villa de São Joze 12 de Setembro de 1853

Joaquim Pir.º da Silva
Thez.º

Reconheço verdadeira a firma retro supra. Villa de São José 29 de 7bro de 1853. Em test.º de verdade

O Tabam. Manoel da Cunha Pinheiro

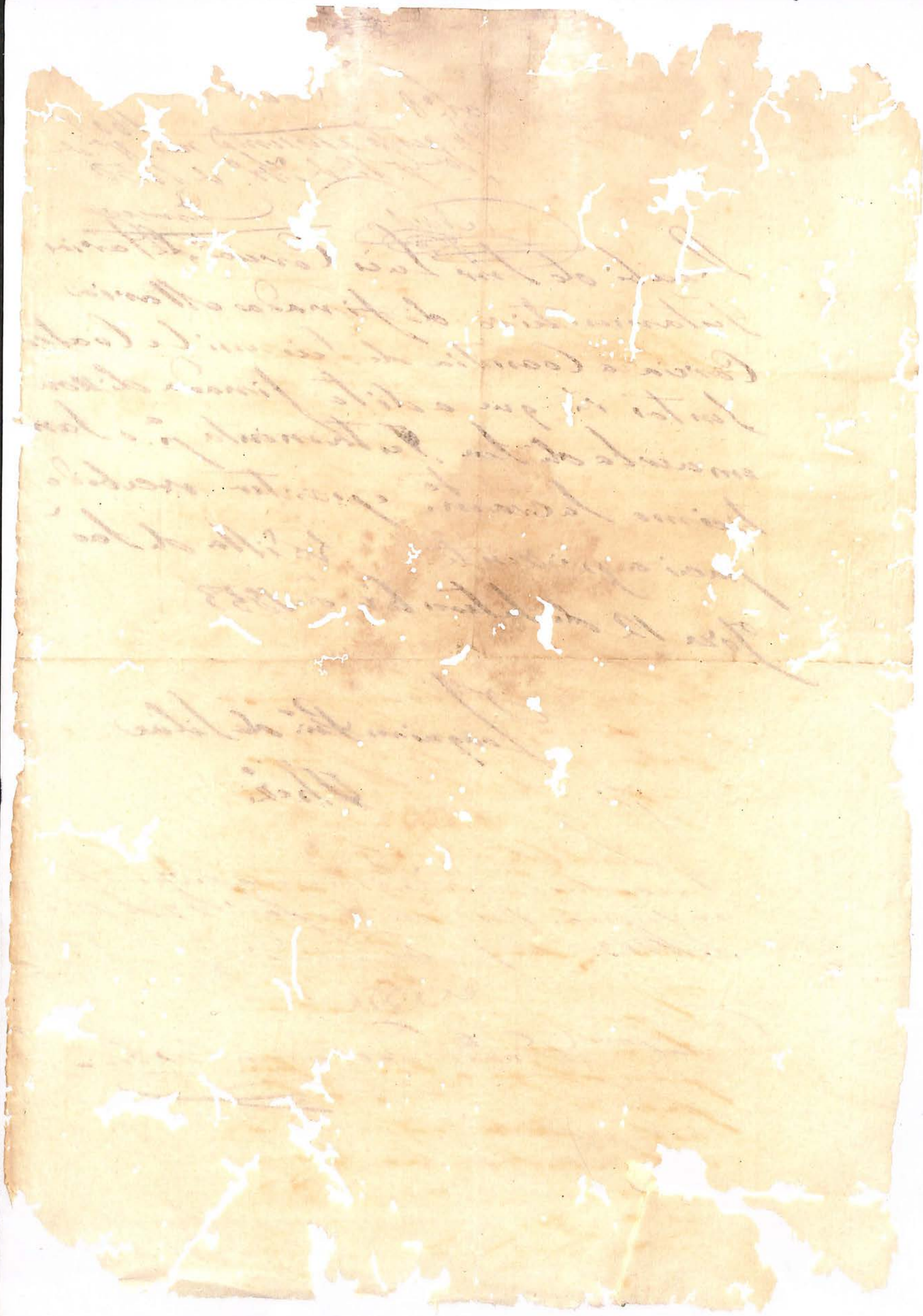

Certifico que no dia
vinte e quatro do corrente
do presente mez fui
procurar juramento
que deu-se Vitta de
Dª José 15 de Dezembro
de 1855.

Joaquim José de Almeida Serpa

Juramento

Aos vinte e quatro dias
do mez de Abril de mil oitocentos
cincoenta e cinco nesta Villa de
São José em casa de re-
sidencia do Juiz Municipal
do Termo Capitão Ma-
noel Rodrigues Ramos
aonde eu Escrivão vim
sendo ahi presente o
Paisano Joaquim Ramos
Pedito por elle me foi dito
juramento dos Santos
Evangelhos, sob Cargo
de qual lhe encarregou
que bem cumprisse
mediante a qual lhe
mandou deferido o ju-
ramento dos Peritos
para bem e fielmente
as presentes Cautelas
de que para constar
lavrei este termo em
que assigna com elle
pelo presente Juiz
assignado Joaquim José
Serpa Escrivão que o
escrevi

Manoel Rodrigues Ramos

Vista

Aos quinze dias do mez de Dezembro de mil oito centos cincoenta e tres annos, nesta Villa de São José em meu Cartorio faço estes autos com vista ao Advogado Ha[illegible] do [illegible] Fazenda [illegible] especial dos Residuos, de que para Constar lavrei este termo. Eu [illegible] do Annaral [illegible] Escrivão que o escrevi.

Pelos documentos apresentados mostram-se estarem satisfeitos as disposições testamentarias da ultima vontade da finada Maria Correia, como se observa do proprio testamento em publica forma. Como a Ex.ª [illegible] mostrado ter o Testamenteiro pago a correspondente [illegible] dos legados, pense [illegible] o Sr. Testamenteiro no caso de haver a competente quitação, se [illegible] nada tenho que expor. [illegible] 15 de Dezembro de 1853

Manoel de Nascimento [illegible]

Data

Aos quinze dias do mez de Dezembro de mil oito centos cincoenta e tres annos, nesta Villa de São

Sas fará na segunda
vara cível da Comarca de
Santa Catharina
com Cartório pro-
to do Promotor especial
dos Feitos da Fazenda
e Orfãos Bacharel
José Manuel do Nas-
cimento Ramos, que
por entregues estes au-
tos com Ata supra
scrita, de que fiz Con-
tar Lavrei este termo.
Eu Paulo Escrivão o
dito, Escrivão que o es-
crevi.

Deve pagar dezoito dias
cinco patacas [illegible] de
Sant'Anna 17 de Dezembro
de 1853 $ 3$00

S.07 (dito)
Pg. Tarrento [illegible] 3$00
de Dezbro de 1853.

Nereo Cruz

Vendemos
este direito de Promotor
de mil oito centos cin-
coenta oito anos, até
Vida deste foi nomea-
da Comissão de Pro-
curador dos Feitos
mesmo deste Juizo
mesmo, sem Cartório
fazer este autoriza-
ção ao foro civil

Em virtude do despacho do Presidente da
Camara Municipal do Capivary
de hoje datado, e
para constar lavrei
este termo de Posse
que assignou o Vereador
Francisco
Em virtude do despacho supra do Presidente da Camara Municipal deste termo de posse em que tomou assento o Vereador Francisco de Paula Barros, e para constar lavrei este termo de Posse que assignou o Vereador Francisco de Paula Barros. Eu José Francisco de [illegible] Escrivão que o escrevi.

Francisco de Paula Barros

Em virtude do despacho supra do Presidente da Camara Municipal deste termo de posse em que tomou assento o Vereador Francisco de Paula Barros, e para constar lavrei este termo de Posse que assignou o Vereador. Eu José Francisco de [illegible] Escrivão que o escrevi.

Francisco de Paula Barros

Em virtude do despacho supra do Presidente da Camara Municipal deste termo de posse em que tomou assento o Vereador Francisco de Paula Barros, e para constar lavrei este termo de Posse que assignou o Vereador. Eu José Francisco de [illegible] Escrivão que o escrevi.

Francisco de Paula Barros

Em virtude do despacho supra do Presidente da Camara Municipal deste termo de posse em que tomou assento o Vereador Francisco de Paula Barros, e para constar lavrei este termo de Posse que assignou o Vereador. Eu José Francisco de [illegible] Escrivão que o escrevi.

Francisco de Paula Barros

Em virtude do despacho supra do Presidente da Camara Municipal deste termo de posse em que tomou assento o Vereador Francisco de Paula Barros, e para constar lavrei este termo de Posse que assignou o Vereador. Eu José Francisco de [illegible] Escrivão que o escrevi.

Francisco de Paula Barros

que sirvirá a Sentença se-
[illegible] Testamentaria Sou-
[illegible]sa de Paiva, como
[illegible]mentor especial dos Me-
[illegible]nores e Curador ad hoc
[illegible]nual do Sequestro Ra-
[illegible]mos, do que dou fé. Villa
[illegible] de São José 20 de Dezembro
de 1853

David do Amaral Lobão

Conta

Aut. e R.		1645
Not. e Intim. fl. 36-38		1420
Term. fl. 36		480
Juram.to do Juiz		1200
Cert. e Dilig. fl. 39		1450
Def.to		1420
Do Procurador		800
		4795
6 Vias		190
		5695

Visto