1861 [illegible]

Da Villa de S. José — Estr. Geral.

A-4. Mço 12º de Mço 9º
de Pitta

Joaquina Maria Pitta - - - - - - - Falecida

Manoel José de Bittencourt Soares
seu filho - - - - - - - - - - - Inventte.

Autos de Inventario

Anno do Nascimento de Nosso
Senhor Jesus Christo de mil oito
centos e cincoenta e hum, aos
vinte nove dias do mez de Janei-
ro do dito anno, nesta Villa de
S. José Comarca do Rio Grande
Provincia de Santa Catharina
em Casas de Residencia do Juiz
de Orphãos o Cidadão Joze Fran-
cisco de Souza, onde eu Escrivão
abaixo nomeado e assignado vim,
e por elle me foi dito Inventa-
riante Manoel José de Bittencourt
Soares, que elle no lugar de Ro-
dolpho Antonio Pereira Juiz
de Direito desta Villa, por elle foi dito ao
Escrivão, Falecida sua
[illegible] Pitta, e
[illegible]
[illegible]
[illegible]
[illegible]

pertende inventario dos bens que
ficarão ante Juiz dos Orphãos
e como estar em posse delles, e
queria dar a sua conta. E vista do
que logo o Juiz deferio ao dito he
de dito Inventariante juramen-
to dos Santos Evangelhos em
hum livro delle, em que pos hua
mão direita, e debaixo do qual
lhe encarregou que bem e
verdadeiramente, sem dolo nem
malicia fizesse descripta dos pre-
sente inventario todos os bens
que ficarão por fallecimento
dodita sua Mãi; bem assim
dinheiros, ouro, prata, joias, bens
moveis, de movimento, de raiz, di-
vidas activas e passivas, e tudo o que
disso dever constar e lhe constasse
por bem do seu cargo, e dito lhe
foi aceite, e prometteo assim
fazer, e logo disse que a dita
sua Mãi tinha sete filhos
do seu consorcio, e mais nenhuns,
quantos filhos e filhas tinha
ficado, que são os seguintes
herdeiros, por todos nomeados,
e contados. E recebido por
juramento, debaixo do qual
declarou que a dita
sua falecida morreo
de Março deste anno pro-
ximo passado sem
testamento, que

fiscal do Concelho, que antes hera
os seus legitimos Procuradores, dos
quaes Suas nomeações, e Cartas, exhi-
bio, e juntou a Autos, e declarado em
Audiencia aprazada, e publicamente to-
dos os Reos, que lhe ofereceo: de-
pois do que o Juiz ordenou para
ser visto, e Allegado por Embargos de
mulo, o Libello, e Testemunhas Cam-
pos, que foss notificado para
subir ao Sobredito Juramento,
e assignatura: Logo ahi
na Audiencia o Tabaliam Geral ad-
Contrario José Ribeiro Pessoa,
e Florencio Gomes Barbosa Cam-
pos, que tudo tem sido notifi-
cados para apresentarem juramen-
to, para que depois de prestado Mar-
dado, e ordenou que fosse Cita-
do o Procurador do Concelho, depois de
ter prestado o Juramento, e assig-
natura para o seguinte termo
do Despacho retro, e do
Libello para contrariar, e dar
sua resposta, que a Pagina com
Direito lhe der, e Testemunhas Co
Francisco Mariano d'Oliveira
Camara, Escrivão dos Orphaos
que o Escrevi, e assignei.

Somma

Francisco Mariano d'Oliveira Camara

Manoel José de Barbosa Soares

Titulo dos herdeiros

Manoel José de Betancourt Soares
Coxo do Sul testamenteiro, nomeado
1. no dito ——————.

João José Soares, Demandista,
2 viuvo de 1ª casado, ausente no dito
Termo de demanda, feitas as partes
convencionadas como mais

Soares

Certifico eu Escrivão abaixo assignado
no Officio de Orfãos, que no inventario de
Testamento de Sampaio, foi dado ao
compromisso, de que trata o Alvará
de 9 de Janeiro de 1851

Francisco Xavier d'Oliveira Soares

Juramento do Escrivão

Aos trinta dias do mez de Janeiro
de mil oito centos e cincoenta
e hum annos, nesta Villa de Nossa
Senhora do Desterro Capital da Pro-
vincia de Santa Catharina, em
Casas de Residencia do Juiz de Or-
phãos o Cidadão José Francis-
co de Souza, onde eu Escrivão vim,
e sendo ahi Manoel de Betancourt
Sampaio, aquem o Juiz deferio o
juramento dos Santos Evange-
lhos, e sob elle lhe foi dado o Car-
rego em que bem e verdadeira-
mente deve proceder na Tutoria dos Orfãos

de Curador do herdeiro ausente
te constante Despacho inventa-
rio, requerendo o Mandado que
for Officio Costumado. Tresla-
dado por Mandado juramento a
dito prometido e cumprido, para
constar mandou o Juiz fazer o
termo, que assignou com o di-
to Curador. Eu Francisco Ma-
noel d'Oliveira Guimarães, Es-
crivão do Orphãos que o escrevi

Souza

Mel de Freitas Campos.

Despacho

Aos vinte mais dias do mez de
Janeiro de mil oitocentos e
cincoenta annos, nesta
Villa de Lages perante a Ca-
mara da Provincia de San-
ta Catharina, em sua Caza
de sua Audiencia aonde se
achava o Juiz de Direito
Presidente da dita Camara
abaixo assignado, e ahi
foi este Termo. Eu Francisco
Xavier d'Oliveira Camara Es-
crivão dos Orphãos, que o escrevi

O Cidadão João Francisco de Souza, Juiz dos Orphãos d'esta Villa de São José e seu Termo segunda Comarca da Provincia de Santa Catharina &

Mando a qualquer Official de Justiça que em cumprimento deste notifique a Constancio José da Fonseca, e Thomaz de Castro Campos, para perante mim jurarem juramento, para servirem de Avaliadores dos Bens do Casal de Joaquim José da Santa Maria Ritta. Cumpra-se. V.a de S.ão José 29 de Janeiro de 1851.

Eu Francisco Marcos d'Oliveira Camara, Escrivão dos Orphãos que o escrevi

Campos

Certifico em Cumprimento a baixo assignado, e notifiquei as pessoas contantes do Mandado retro para o contheudo no mesmo Mandado, que dou fé. V.a de S.ão José 29 de Janeiro de 1851

Fran.co Marcos d'Oliveira Camara

Juramento das testemunhas

Aos trinta dias do mez de Janeiro do anno de mil oitocentos e cincoenta e nove annos, nesta Villa de São José Segunda Comarca da Provincia de Santa Catharina, em Caxias da referida Provincia, no Juizo dos Orphãos e Cidadão João Francisco de Souza, onde eu Escrivão abaixo nomeado vim, e ahi comigo acharão José Constancio da Silva Pinto, e Florencio Gomes de Castro Campos, aos quaes o Juiz deferio o juramento aos Santos Evangelhos, e sob cargo delle recebeo cada hum encargo que em verdade diga no feito, em que he ou for testemunha sem malicia, e serviço de Deos, e do Casal defunto Luiz de Souza Maria Victoria. E sendo lhes por elle dito juramento, o prometerão e cumprirão, sendo lhes constantemente mandado pelo Juiz fazer este termo, que assignarão com o dito e testemunhas. Eu Francisco Manoel de Oliveira Camara Escrivão dos Orphãos que o escrevi

José Constancio José da Silva Pinto

Florencio Gomes de Castro Campos

Certifico eu Escrivão abaixo assignado que notifiquei aos Avaliadores Constituidos pela Justiça e Thesouro Geral do Castro Campos, para irem avaliar os bens do Casal da falecida Donna Maria Rita, q. hão de ficar a pertencer aos pelo bem do inventario em q. he Cabeça de Casal Joaquim Bittencourt Soares, e Sedarão as intimações de q. Certifico. Rio de Janeiro 30 de Janeiro de 1851

O Escrivão Manoel d'Oliveira Guimarães

Descripção e avaliação dos bens do Casal da falecida Donna Maria Rita, declarados pelo Cabeça do inventario Joaquim Bittencourt Soares, e avaliados pelos Avaliadores nomeados juramentados, pela forma seguinte

Prata

1º Hum vintem e dois vintens de prata em hua caixa, que sendo vistos pelos Avaliadores, acharão valer cada hua cousa a dez centos reis, todos a quantia de hum conto cento e dez centos reis ——— 1$100.

Cobre e ferro

2º Hum Fogão de Cobre velho, que sendo visto pelos Avaliadores, acharão valer a quantia de duzentos e quarenta centos reis ——— 240.

3º

5º Hum braço de balança de ferro, que sendo visto pelos avaliadores, acharão valer a quantia de quatro centos e oitenta reis ——— 480

Etc.

6º Huma etc. arguiza de madeira Pilão - que sendo vista pelos avaliadores, acharão valer a quantia de cinco mil reis ——— 5$000

5º Huma Caixa de dous e quatro palmos em rio de comprido, que sendo vista pelos avaliadores, acharão valer a quantia de dous mil quinhentos e sessenta reis ——— 2$560

6º Huma Caixa de Canella, que sendo vista pelos avaliadores, acharão valer a quantia de dous mil quinhentos e sessenta reis ——— 2$560

7º Huma Caixa de dous de tres palmos em rio pouco comprido, que sendo vista pelos avaliadores, acharão valer a quantia de um mil novecentos e vinte reis ——— 1$920

8º Huma etc. za de Canella com huma gaveta, que sendo vista pelos avaliadores, acharão valer a quantia de dous mil reis ——— 2$000

9º Hum chamariz de Páo, que sendo visto pelos Avaliadores, acharão valer a quantia de dez mil reis ——— 10$000

10º Hum Oratorio com tres imagens, que sendo visto pelos Avaliadores, acharão valer a quantia

aguardente de dez mil reis — 10$000.

11º Uma
Canoa de dous cabos lavrada, que
sendo vista pelos Avaliadores,
acharão valer aguardente
de cinco mil quinhentos réis
e outra vez — 21500.

12º Dous barcos de
Sedro, que sendo vistos pe-
los Avaliadores, acharão va-
ler cada hum á mil reis,
e ambos aguardente cinco
mil reis — 21000.

13º Hum meio al quei-
re de mendim, que sendo vis-
to pelos Avaliadores, acha-
rão valer aguardente trez-
entos vinte reis — 1320.

14º Hum a gua-
ta de mendim, que sendo vis-
ta pelos Avaliadores, acha-
rão valer aguardente du-
zentos e quarenta reis — 1240.

15º Hum
Carro velho, que sendo visto
pelos Avaliadores, acharão
valer aguardente dez mil
reis — 07000.

Escravos

16º Hum escravo por nome
Antonio de Nação Congo, que
sendo visto pelos Avaliadores,
acharão valer aguardente
duzentos mil reis — 200$000.

17º Hum outro
escravo por nome Miguel,
Crioulo, que sendo visto pelos
Avaliadores, acharão valer
aguardente dez mil e outos cen-
tos mil reis — 850$000.

18º Hum outro
escravo Crioulo por nome Ma-
noel, que sendo visto pelos

pelos Avaliadores, a chamão valer a quantia de quinhentos e cincoenta mil reis ——— »

550$000

19º Hum outro escravo Crioulo por nome José, que sendo visto pelos Avaliadores, a chamão valer a quantia de quatrocentos mil reis ——— »

400$000

20º Hum escravo por nome Roza, de Nação Benguela, que sendo vista pelos Avaliadores, a chamão valer a quantia de trezentos e cincoenta mil reis ——— »

350$000

21º Hum outro escravo por nome Paulino Crioulo, que sendo vista pelos Avaliadores, a chamão valer a quantia de seiscentos mil reis ——— »

600$000

22º Hum outro escravo, pardo por nome Felisberto, que sendo vista pelos Avaliadores, achamão valer a quantia de quinhentos mil reis ——— »

500$000

23º Hum Crioulinho escravisado a pouco tempo por nome Faustino que sendo vista pelos Avaliadores, a chamão valer a quantia de vinte mil reis ——— »

20$000

Terras, Casas e Engenhos

24º Cincoenta braças de terras de frente, com os fundos que tiverem de meio athé o centro, e mais no lugar do mesmo athé a Direita, e na passagem fronteira ao mesmo, pelo Rio

no rio grande, confrontando pela parte do Norte com terras de herdeiros inventariados de Manoel José de Bittencourt Soares, e pelo Sul com terras deste Diogo com hum triangulo de terras comum Hauxal, e Outros, que dellas vistas pelos Avaliadores, acharão valer cada hum braça a dous mil e quatro centos reis ——— 4 320$400.

25º Hum triangulo de terras, sitas no lugar denominado Sacco Fundo, que fazem frente no rio, e fundos aonde acaba emparelhado ao rio na extensão de duzentas e hum braças de terras de frente ao Hauxal, descriptas em outra inventario, contendo duzentas braças de frente, com hum de fundos, confrontando pela parte do Norte, com as mesmas cincoenta e hum braças de terras de frente do Hauxal, e pelo Sul, com terras de Augusto Antonio de Mello, que dellas vistas pelos ditos Avaliadores, acharão valer o dito triangulo, a quantia de dous centos reis ——— 4 12$800.

26º Huma morada de casas coberta de telha, com parede de pedra, e sobrados, aonde tanto ao presente, como outro tempo estiveram

braças de terra de frente ao
Cazal, descriptas em numero
vinte quatro, que devem
ser vistoriadas e avaliadas
e hasteão valer aquantia
de quinhentos mil reis —— 500$000

270 Hum
Engenho de assucar inteiro
com todos seus pertences, mas
nos citados pequenos com
Caza de vivenda de telha, e
parte delle cuberto de palha, e
todos os mais pertences, Sitio
nas mesmas Cinco ou
seis braças de terra
de frente ao Cazal, descrip-
tas em numero vinte quatro,
que devem ser vistoriados
e avaliados e hasteão valer
aquantia de sessenta
e quatro mil reis —— 64$000

E para constar
mandou o Juiz formar hum
auto de avaliadores para
avaliarem os bens que per-
tencem aos herdeiros inventariados
que forão apresentados e para
constar se assignarão os
Francisco Xavier P.ª Bl.
Vieira Cavalcanti, Escrivão
dos Orphãos que o escrevi

Florencio Jozé de Castro Campos
Constancio José da Sª Bispo

D'ajuntada

Aos doze dias do mez de Dezembro de mil oito centos e cinco annos, nesta Villa de São José Segunda Comarca da Provincia de Santa Catharina, em meu Cartorio ajunto aos autos os officios de Procuratoria, que ao diante se seguem, para constar. Eu Francisco Xavier d'Oliveira Bomsucesso escrivão dos Orphãos que o escrevi

Juizo d'Orf.
Cidd. do Dutr.

1851

Cartorio

Fl
9

Da Villa d. Ste Catharr.

Z. Ferreira

Manoel José d'Bitancourt Soares Deprecante
Juizo d'Orf. Cidade do Dutr. Deprecado

Autuação d'uma Precatoria
d'huma morada d'Casas

Anno do Nascimento d. Nosso
Senhor Jesus Christo de mil oito
centos cincoenta hum aos vinte
hum dias do mez d'Outubro do
dito anno nesta Cidade do Dutor
no Capital da Provincia d. Santa
Catharina no meu Cartorio
por parte do Supplicante Manoel
José d'Bitancourt Soares me foi
entregue a Precatoria de que ao di-
ante vai por mim rubricada
termos. E para constar faço este
Autuação e aos 4 juntos Precato-
ria de que ao diante vai. Eu
José Moreira d. Souza Medeiros
Escrivão d'Orfãos que escrevi
e assignei.

José Moreira d. Z. Ferreira

Illmo Sr. Juiz dos Orfaõs

Diz Manoel José de Bittancourt Soares, inventariante dos bens que ficarão por fallecimto de sua mãi, D. Anna Maria Vieira, que existião na cidade do Porto, na rua da Vinha, huma pequena morada de casas, que faz frente á d.ª rua, com fundos ao norte, confinando pelo Norte com os herdeiros do finado Capitão Vicente José Duarte, e pelo sul com quem de direito for; pertende o Supp.e fazer avaliar a d.ª morada de casas, a fim de se poderem seguir os termos do inventario e partilha. Para isso vem requerer a V. S. se sirva mandar passar carta precatoria dirigida ao Meritissimo Juiz dos Orfaõs da d.ª Cidade, a fim de por lá se procederem nos termos d'avaliação, para o que vai o Supp.e citado pessoalmente aqui o herdeiro do dito casal d.ª rua do n.mo Supp.e, e que finda que seja a referida avaliação, seja ella remettida a este Juizo pelo d.º Meritissimo Juiz deprecado.

P. a V. S. que assim o defira, juntando

E. P. mercês como requer. Villa de Sn.to 27 de Setembro de 1851

Manoel José de Bittancourt Soares

Souza

E. R. M.ce

Vila de Santos 27 de Setembro de 1851

Manoel José de Bittancourt Soares

O Cidadão João Francisco de Sou-
za, Juiz dos Orphãos d'esta Villa de
São José e seo Termo Segunda
Comarca da Provincia de Santa
Catharina &.

A Vossa Mercê Meretissimo Senhor
Juiz d'Orphãos da Cidade do Des-
terro da Ilha de Santa Catharina
ou quem seu Onorifico Cargo ser-
vir. Faço saber que por parte do Suppli-
cante Manoel José [illegible]
[illegible] o inventario dos bens do ca-
zal de sua fallecida Mai Anna Ma-
ria Rita, me foi apresentada a sua
Petição, [illegible]
[illegible]
qual [illegible] a Vossa Mercê que
sendo-lhe esta apresentada, se digne
[illegible]
dar por Avaliadores juramentados
avaliar a morada de Casas [illegible]
faz menção a mesma Petição retro;
[illegible]
Vossa Mercê [illegible]
de [illegible] entregar ao respectivo
Escrivão que esta escreve, para ser
junto aos respectivos autos de inven-
tario. E quando a isto se opponha al-
guma pessoa, ou pessoas com qual-
quer genero de embargos, Vossa
Mercê d'elles não tomará conhe-
cimento, mas antes em apartado, em
partes citadas, fará remetter todo
a este meo Juizo, e entregar ao res-
pectivo Escrivão que esta escreve,
para que sendo-me feito concluso,
eu defira como for de Direito e Justi-
ça; e no que Vossa Mercê assim
cumprindo, fará serviço a Sua
Magestade Imperial, justiça
ás partes, e a mim mercê que
[illegible] farei, quando por Vossa

Vossa Mercê por [illegible] se pre[illegible]
Dada e passada nesta dita Villa
[illegible]
[illegible]
[illegible]
[illegible] Francisco Mar[illegible]
[illegible]
[illegible] que [illegible]

João Francisco de Souza

Cumpra-se e
nomeio com ju-
ramento para avalia-
rem em casa,
os avaliadores João
Maria Saboia e
Tristão José Moreira, que
serão notificados para
prestarem o juramento e
avaliarem em
[illegible] lhe marcar
[illegible] 31
de Outubro de 1851.

Silva

N.º 7 (Sello) 320
Pagou trezentos e vinte réis
[illegible] 20 de 8bro 1851
[illegible]

Certifico que notifiquei aos
Avaliadores nomeados Tristão
José Moreira e João Maria Salla
ria para prestarem juramento
e avaliarem a morada de casas
e quintal de Anastacio [illegible] de
que [illegible] por [illegible] Data
ro 31 de 8bro de 1851

[illegible]

Juramento dos Avaliadores

Aos trinta dias do mês d'Outubro de mil oito centos cincoenta hum annos nesta Cidade do Desterro Capital da Provincia de Santa Catharina em Caza de morada do Juiz Municipal e d'Orfãos o Doutor Sergio Lopes Cabrão onde eu Escrivão vim sendo ahi o Avaliadores nomeados João Maria Gallazar e Cristovão José Moreira aos quaes elle Juiz deferio o juramento dos Santos Evangelhos em que cada hum delles e debaixo delle juramento que lhe foi deferido prometteo verdadeiramente avaliarem a roda pertencente ao Casal de falecida Dona Anna Maria de Cristo. Declarando elle dito Juramento avaliarem promettião cumprirem para cumprir mandou elle Juiz lavrar este termo que assignou com os ditos Partidores Avaliadores. Eu José Nunes de Carvalho Medeiros Escrivão o escrevy

Sabará

João Maria Gallazar

Cristovão José Moreira

Certifico que notifiquei os Avaliadores nomeados juramentados Cristovão José Moreira e João Maria Gallazar para avaliarem a Casa de que trata o presente Inventario hoje dia quatro do mes

quatro de Janeiro de mil oito
centos e sessenta e hum
d'hoje de 1861.

[illegible]

Termo d'Avaliação.

Aos quatro dias do mez d'Novembro de mil oito centos cincoenta hum annos nesta Cidade de Deus na Villa de Santo Antonio, no meu Cartorio compareceo presente os Avaliadores nomeados, e juramentados João Maria Gallaraz, e Cristovão José Moreira, por elles me foi dito que tendo visto examinado e avaliado as Casas de sobrado, e Loja de Ferro, com duas portas, confrontando pela frente com as casas de herdeiros do finado Vicente José Duarte, e pelo fundo com as de herdeiros do finado Capm.ª José Francisco de Gouvea: Avaliarão-as em a quantia de oitenta mil reis:—" 80$000.

Pelo que
lhe foi mandado que fizessem as ditas Avaliações por verdade do dito nomeado. E para constar passou este termo que assignarão. Eu José Moreira de Gouvea Medeiros escrevi.

José Maria Gallaraz.

Cristovão José Moreira

Fls 3 Certifico que estes Autos para
Folha de Letras e Palavras acham-se lisa
Gelles 1 Boi- em branco. Dutra 2 de 1851
Jesus

Nº 16 Auto

Diz- anto e oitenta Ti
Dentos de Março
de 1851 -

Vistos

Conclusão

Faço no numero do mencionado
no Folha dezoito deste Autos
Conclusão ao Juiz Municipal
Delegado e Substituto Cor-
pus Feliz. Grandonton faço
este termo. Eu José Antonio de
Sousa Medeiros escrevente o escrevi

Vistos

Remetto-se ao Juiz Municipal
e Termo 4 de Abril de 1851.

Vistos

Autos

Aos quatro dias do mez d'Abril
de mil oitocentos cincoenta
e hum annos nesta Cidade
do Desterro na Casa de Au-
diencia Publica onde Estava
presente o Juiz Municipal
Delegado e Doutor Corpus

Jorge Lopes Pinto inferior ultra
quod ultra Artes cum Supra
scho Vitor. Grande contar fazenda
tivos. Cor Jair [illegible] de Sam
bidinos, Queiroz [illegible]

Resume

Elogio mesmo Juiz mercan
til Vitor Orlando fazendeiro
dos Autos de Juizo d'Ausencia
de Villa Real Jair contador
para o respectivo Cartorio
para contar fazenda tornando
Jair Ramos de Sambidinos
Queiroz d'Oliveira em audiencia
hoje [illegible]

Custa

| | |
|---|---|
| Auto [illegible] | 1$224 |
| Not | 1$600 |
| Guarda | 4$500 |
| Inteiros | 1$180 |
| Certidão e Sello | 4$360 |
| Portaria | 1$152 |
| | 3$117 |

| | | |
|---|---|---|
| Juiz | 1$600 | |
| Avaliadores | 2$400 | |
| Custa | 1$152 | 3$152 |
| | | 6$269 |

Termo de Inventario

Aos [illegible] dias do mez de Dezembro de mil oito centos e trinta e [illegible] annos, nesta Villa de São José Freguezia da Comarca da Provincia de Santa Catharina, em meo Cartorio pelo Escrivão do Orphams abaixo declarado foi dito de mim Escrivão de seu carga me forão entregues estes autos de Inventario, e para constar fiz este termo. Eu Francisco Manoel d'Oliveira Guimarães Escrivão do Orphams que o escrevi e assigney

Francisco Manoel d'Oliveira Guimarães

Avaliação

Elogo no mesmo dia, mez e anno Despacho de Louvados, fazendo estes autos conclusos ao Juiz de Orphams o Cidadão João Francisco de Souza, e para constar fiz este termo. Eu Francisco Manoel d'Oliveira Guimarães Escrivão dos Orphams que o escrevi

Feito

Juntei aos autos de inventario, para constar Procuração segue o termo. Villa de São José 17 de Dezembro de 1831.

Souza

Junto

Aos dezoito dias do mez de
Dezembro de mil oito centos
e cincoenta e hum annos,
nesta Villa de Sam Joze da
Igreja da Comarca da Provin-
cia de Santa Catharina, em
Audiencia Publica do Juiz
dos Orphãos o Cidadão João
Francisco de Souza, abaixo
de Escrivão abaixo nomea-
do e vindo a hi por elle Juiz
me foram dados autos
entre o Suplicante retro, e
para os notificantes retro
mo. Sr. Francisco Ma. de
D'Oliveira Camara, Escri-
vão dos Orphãos que o ser
vi

Dividendo passivo

Declaram os Abaixo assignados Fazendeiros moradores no Districto de S. José do Riacho, Comarca de Caitité, que possuem as quantias abaixo declaradas

A José Antonio de Oliveira, negociante nesta Freguezia de Nossa Senhora da Conceição do Brejo do Riacho, por si e como Procurador, e procuração bastante que apresentou e fica archivada em Cartorio do Escrivão do Publico Judicial e Notas do Termo, que tem a quantia de oito contos sessenta e seis mil e vinte quatro reis ——— 8:966$024

E João Antonio de Oliveira Cayrú, negociante e morador no Termo, que tem a quantia de quatro mil cento e cincoenta reis ——— 4:150$

E Maria Raimunda de Jesus, moradora nas Picadas, que tem a quantia de quatro mil reis ——— 4:000$

E Ignacio Ribeiro de Carvalho Fernandes de Nascimento e Mello, que tem a quantia de dois mil duzentos e sessenta reis ——— 2:260$

E para constar se lavrou a presente Declaração. Eu Antonio Ribeiro Bastos, Escrivão do Publico Judicial e Notas que o escrevi

Manoel Paes de Barros Barbosa

Encerram.to

Aos oito dias do mez de
Maio de mil oito centos
e cincoenta e oito annos,
n'esta Villa de Sam José se-
gunda Comarca da Pro-
vincia de Santa Catharina,
na em meo Cartorio com-
pareceo presente o herdei-
ro inventariante Manoel
José de Bitancourt Soares,
e por elle foi dito, que vinha
assignar o termo de ter dado
a descripção do presente in-
ventario todos os bens do
cazal da finada inventa-
riada sua Mai, e que nada
de mais tinha que decla-
rar, com o protesto, que se
por esquecimento ou
falta de lembrança ou dei-
xou de declarar alguma
couza que a ella perten-
ça, o fazer logo que tiver
noticia, e sem que por isso
incorra nas penas de pre-
juizo, e menos de lhes haver
por bens sonegados. E de
como assim o disse, assig-
nou o presente termo.
Eu Francisco Xavier d'Oli-
veira Camara, Escrivão
dos Orphãos que o escrevy

Manoel José de Bitancourt Soares

Declaração

Aos vinte dias do mez de Maio de mil oito centos cincoenta e cinco annos nesta Villa de São José Segunda Comarca da Provincia de Santa Catharina em meo Cartorio fiz estes autos conclusos ao Juiz de Orphãos Cidadão João Francisco de Souza, para constar fiz este termo. Eu Francisco Xavier d'Oliveira Gomara Escrivão de Orphãos que escrevi

Vistos.

Vista ao respectivo Escrivão de Orphãos desta Villa de São José 11 de Maio de 1852.

Souza

Conta

Aos vinte dias do mez de Maio de mil oito centos cincoenta e cinco annos nesta Villa de São José Segunda Comarca da Provincia de Santa Catharina, em Cartorio de residencia do Juiz de Orphãos o Cidadão João Francisco de Souza, onde eu Escrivão abaixo nomeado vim, e ahi por elle Juiz me foram dados estes autos com seo despacho supra, para contar por elle feito. Eu Francisco Xavier d'Oliveira

d'Oliveira Camara, Escrivão dos Orphãos que o serve

Divida

Aos dezoito dias do mez de Maio de mil oito centos e cincoenta e dous annos, n'esta Villa de S. Anna José de que é Camara a Provincia de Santa Catharina, em meo Cartorio fui este autos e nelles o Curador do ausente Manoel Caetano de Oliveira Sampaio, para contar fui ao termo. Eu Thesoureiro Gabriel d'Oliveira Camara, Escrivão dos Orphãos que o escrevi

Nota ao Curº

Por parte do ausente nos Autos, nada tenho a oppor quanto aos bens, e sua avaliação.

Quanto ás dividas passivas a fls. 4 v., não posso deixar que se faça pagamento ás ten dencias sem ultimo lugar, por serem de pequenas quantias, porem não sendo vencidas, por isso, que seja paga a primeira de 869$024 rs. com alguma alguma genero de prova sobre sua existencia ou duvida pelo credor ou pelo inventariante. Por isso requeiro a citação delle, p.a ver ou oppor outra prova; depois do que proceder por nova vista, se o Sr. Juiz assim o houver por bem.

O Curº

Manoel de Freitas Sampaio

Auto

Aos desoito dias do mez de Março de mil oito centos e cincoenta e dous annos, nesta Villa de Santo José do Jurubá da Comarca do Paranaiba em casa de residencia do Tabellião, onde eu Escrivão fui vindo, aqui por parte do Coronel do Commando superior, me foram entregues estes autos com duas inquirições, e para constar fiz este termo. Eu Francisco Mariano d'Oliveira Bueno, Escrivão do Publico que o escrevi

Denunciação

Aos desoito dias do mez de Março de mil oito centos e cincoenta e dous annos, nesta Villa de Santo José do Jurubá da Comarca do Paranaiba em casa de residencia do Tabellião João Francisco Cardoso, onde eu Escrivão fui vindo, aqui por parte do Coronel do Commando superior, me foram entregues estes autos com duas inquirições, e para constar fiz este termo. Eu Francisco Mariano d'Oliveira Bueno, Escrivão do Publico que o escrevi

Edital

Attendendo ser requerido pelo Cidadão [illegible] que se [illegible]

para em tempo breve produzir neste
juizo alguma prova ou prova que con-
vença da existencia da divida pe-
dida de 84$024 reis descripta a fs.
julgando por ella ou não provada fazen-
dose ao Credor para que no mes-
mo termo cumpra tal preceito, sob-
pena de que não o fazendo a prova
exigida, será desattendido em
sua divida, e remettida para
a via ordinaria. Findo o prazo
com a prova ou sem ella volte
com Autos. Villa de S. José 19
de Maio de 1852.

Lapa

Data

Aos vinte quatro dias do
mez de Maio de mil oito
centos e cincoenta dous
annos, nesta Villa de San-
ta José Capital da Provincia de Santa
Catharina, em Audiencia do Juiz Ord.
Capitão Obrigado Substituto Fran-
cisco de Borja de Araujo e Escrivão
abaixo nomeado veio, vahi por
elle Juiz me foram dados
estes autos com duas dupla
chronica e supra para
constar fiz este termo.
Eu Francisco Xavier
de Oliveira Cabral, Escrivão de Capellas que
escrevi.

Certifico em tempo que em-
tendi o despacho retro ao
herdeiro inventariante, nas Cau-
sas de inventario, em duas propri-
as pessoas, de que dou fé
S. Catharina 12 de Junho de 1852

O Escrivão do Civil e Crime

Ajuntada

Aos trez dias do mez de Setembro do anno de mil oito centos
e cincoenta dous annos,
nesta Villa de S. José
na Enseada da Comarca
do Espirito Santo de Santa
Catharina, em meo Cartorio ajunto a estes autos
a Petição do herdeiro In-
ventariante, com o Do-
cumento que a mesma
faz menção, e tudo ao
diante se segue, que dou
conta. Eu Francisco Xavier
d'Oliveira Camara, Es-
crivão que o escrevi
e assigno

Illm.a S.r Juiz dos Orfaõs

Diz Manoel José de Bittencourt Soares, inventariante dos bens que ficáraõ por fallecim.to de sua mãi Anna Maria Vieira, que tendo carregado no inventario huma divida da parceria de que hé credor José Antonio da S.a, cujo principal he 643$200 rs. que, com os juros vencidos, monta na quantia descripta nos autos; impugnou a dita divida o Embargado de dentro á mãi do Supp.te, até que fosse provada por qualquer prova de toda evidencia. Nestes termos, existindo o credito da referida divida em mãi do credor, d.r José Antonio da S.a, com o emb.dos Supp.te requerer a juncta de provas que tem em seo poder, qual a conta agui junta, e pela qual se vê não só a certeza da divida, como tambem que o credor anda por ser pagamento: pelo que requer a V.S., que mandando juntar esta com a d.a carta dos autos, tome esta em vista o Embargado p.a responder, e que nada offerte na petitiva se reputem bens p.a o pagam.to

E. R. M.ce

P. a V.S. que assim o haja de deferir.

Como requer. Villa
de São José 3 de Setb.o
de 1832.

Manoel José de Bittencourt Soares.

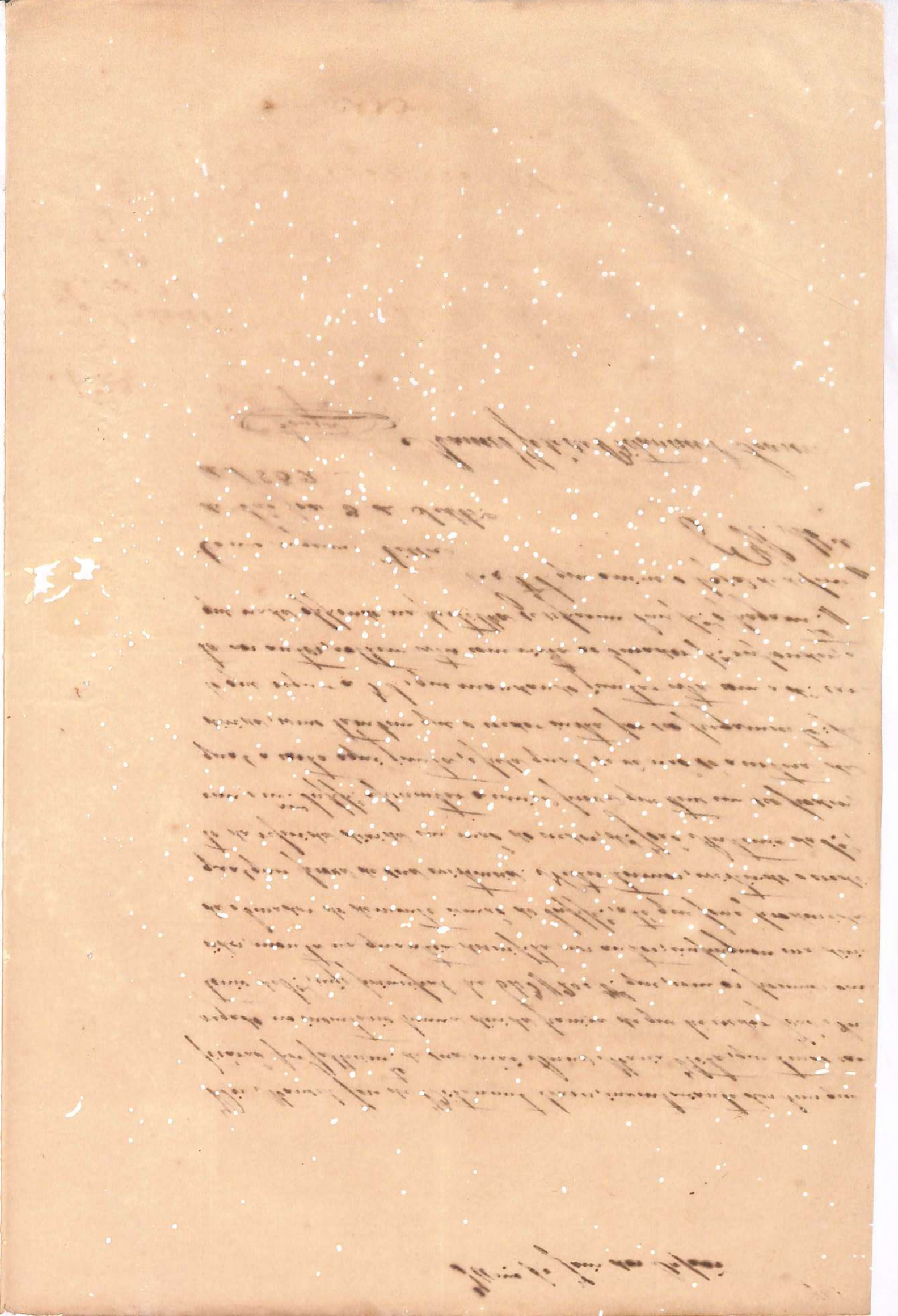

Illmo Snr Manoel Jose de Bitancourt Lavoy

Sto Cathor. 20 de Outubro de 1850

Am.o e Snr. Tendo Falecido Sua Maj.de Snr.a D. Anna Maria Rita Jose me devendo como Cr.a esta offacto, cuja g.ta com Sem mil reis que Dm.a mencionou pedir p.r Seu interm.o estase athe hoje em Sis Santos e quarenta tres mil e duzentos (643$200 Rs) isto he fora de Sua conta, cuja g.ta esta reunida em Seu credito, como Vm.ce terá tal vez delinquidos Suas contas; Hora meu am.o pelo Sobredita conta destinada Snr.a Sua Maj.de não he possivel pode esperar mais tempo p.r que mesmo fos conta pelo presente, aqui meto as Suas ordens, Sou com particular estima

De Vm.ce

Primo am.o e obrig.do

João Ant.o de S.a

João Ant.o Braga

N.o 33 32

Pg presente estante B

Dest.a 21 de Agosto Braga

de 1852

Vistos

P.e mandou a letra supra

supra. Dest.a 14 de Agosto de 1852

Seu P.e e amo

Sabino José de Castro Lopes Gandra

Wm.o Gris Manoel Jose

de Bittencourt Soares

Fusadinho

Aos treze dias do mez de
Septembro de mil oito
centos e cincoenta e dous
annos, n'esta Villa de
Sam José na Ilha grande
Freguezia do Sacramento
Provincia de Santa Catharina,
em meo Cartorio foi este
auto concluso ao escrivão
Portella e nelle se lavrou
o Termo seguinte de Entrega
Eu Escrivão abaixo assignado
que o escrevy.

Não se offereceo bens

Entende que o pedido de pagamento é dívida penhora, que infrigindo a [illegible], em vista da
antecedente certo de Justificação, se bem
Juiz assim o houver por bem.

O Escr.

M.el de Freitas Campos

Deste

Aos treze dias do mez
de Septembro de mil
oito centos e cincoenta
e dous annos, n'esta Villa
de Sam José na Freguezia
do Sacramento Provincia
de Santa Catharina, em
meo Cartorio foi este auto
concluso ao escrivão Portella
e nelle se lavrou o Termo
seguinte de Entrega Eu
Escrivão abaixo assignado
que o escrevy.

Não se offereceo bens

do Ser dito de minha, o
Reverendo Manoel de
Freitas Sampaio, me
foram entregues estes
autos com a respe-
tiva carta, para cumprir
para este termo. Eu Fran-
cisco Ferreira d'Oliveira
Escrivão
dos Resíduos que escrevi
vij

Conclusão

Aos trinta dias do mez de
Setembro de mil oito-
centos e cincoenta
e dous annos, nesta Villa
de Santa Luzia e Segun-
da Instancia da Provin-
cia de Santa Catharina, [illegible]
[illegible] Juiz de Direito [illegible]
[illegible] para cumprir
este termo. Eu Fran-
cisco Ferreira d'Oliveira
Escrivão que escrevi
vij

Vista

Vista da Parte Autora
Reverendo Vigario Collado de
Santa, e citação do Executado
do Auto de Penhora. Juiz de
Direito as duvidas Juridicas de
Partes afim, mandou para Publi-
car a Sentença Santa e Seus Effei-
tos, e Direito Vista aos Autos
Termo, Vista aos Autos em Juiz
Termo. Vista aos Autos 10 de Outubro
de 1852.

Conforme

Auto

destruzeiro dos mil oitocentos e cincoenta e dois annos, nesta Villa de Santa José na sua Audiencia Publica, em caza de Residencia do Juiz ordinario abaixo assignado, e Escrivão abaixo nomeado, vindo ahi pelas dez horas do dia, onde o Juiz mandou fazer pregão em alta voz, para comparecerem todos os que tivessem de fazer Auto de Justificação, e não apparecendo ninguem, mandou o Juiz ordinario, que eu Escrivão fizesse este termo. Eu Francisco de Oliveira Barreto Escrivão do Publico, Judicial, e Notas o escrevi, e assignei.

Francisco de Oliveira Barreto

Certifico eu Escrivão abaixo assignado que os Partidores nomeados Joaq.m Gonç.o de Brito, e Durante Vieira de Santa Anna, prestarão juramento em audiencia, e Jurarão, de que dou fé. V.da de S. José 5 de Nov.o de 1852

O Escrivão Ver.o de Oliv.a Canto.

Juramento dos Partidores

Aos cinco dias do mez de Outubro de mil oito centos e cincoenta, e dous annos nesta Villa de S. José na Segunda Caza da Audiencia do Juizo de Orphãos aonde se axava o Cidadão João Francisco de Souza, abaixo de mim Escrivão de seu cargo, abaixo assignado, ahi foi presente Joaquim Gonçalves de Souza, e Durante Vieira de Santa Anna, aos quaes o Juiz de Juramento dos Santos Evangelhos, debaixo do qual lhes encarregou que bem e verdadeiramente sem dolo, nem malicia sob pena de Partidores dos bens concernentes ao presente Inventario. E sendo lhe pelos mesmos juramentados, a prometerão cumprir, e para constar mandou o Juiz fazer este termo em que assignou com os Juramentados, e Testemunhas

Eu Francisco Xavier de Oliveira Cabral escrivão dos Orphãos que o escrevi

Joaq.m Luiz C.do de Sá e Abreo

Eduardo Xavier Dalbuquerque

Auto de Justificação

Anno do Nascimento de Nosso Senhor Jesus Christo de mil oito centos e cincoenta e dous, aos cinco dias do mez de Outubro do dito anno, nesta Villa de Nossa Senhora da Conceição da Lagoa Provincia de Santa Catharina nas Casas das audiencias do Juizo dos Orphãos e Cidadão Juiz delles o Tenente Francisco de Souza, aonde eu Escrivão abaixo nomeado hia, e ahi sendo presente o Supplicante Joaquim Jose Cardoso Dutra, e Duarte Xavier Dalbuquerque, por elle foi dito, que tendo fallecido seu Pay Manoel Jose Cardoso Dutra, sem deixar Testamento, nem disposição alguma de ultima vontade, e sendo elle Supplicante, e seus Irmãos menores de idade, e não tendo Tutor, nem Curador, que os defenda, e administre seus bens, e direitos, para o que se acha nomeado pela Mãi delles, e para requerer neste Juizo

mandou ella Juiz fazer
este termo q[ue] a pedimento
com os autos. Eu Francisco Xavier
de Oliveira Camara escrivão
que o escrevi e assignei

Em tempo

Franc[o] Xav[er] de Oliv[ra] Camr[a]
Joaq[m] Lour[o] da Cost[a] Mag[es]
Custodio Vieira da Cunha

Esponsalicio de Partilha
Monte mór
Dizem os Partidores que
vendido e feito todos os bens
declarados nos autos que
deste Inventario, encontraram
importar todo o monte
mór na quantia seguinte
no[s] seguintes lotes a saber
Monte mór
4:308$520 não declarados

Dividas
Ao Cabo Jose com os Cur-
adores importaram to-
das as dividas que o fi-
nado defunto Dona
Maria Rita deixou
na quantia de oito con-
tos e cincoenta mil
oito centos e quarenta
Dividas reis, como consta
85$840 na declaração dada
Monte mór
Ao Cabo Jose como

com os Justificados q[ue] ao
abaixo assignou hia convi-
do entre si em quantia
nove mil oito centos e qua-
renta e quatro reis, q[ue]
importa o todos os bens
q[ue] ficaram por fallecimento
Antonio da Costa
Pitta entre si e seus, de
garantia de quatro con-
tos trezentos oito mil
quinhentos e vinte reis,
q[ue] importaram os mon-
tes mór partilhados e mon-
te mór da garantia
dito Contos quatro cen-
tos e quarenta oito mil
seis centos e oitenta e
dois reis, como já se mostra
do Sahir ——— 4:637$676

Legitimada

Thereza Dias
Pahon e Juiz commo Sar-
dou e Escrivão abaixo assig-
nado certifico q[ue] a Legi-
timada Thereza
Filhos da Justificação
no Cartorio Pitta, a
quantia de hum
Conto setecentos vinte
quatro mil trezentos
e trinta e oito reis, como
q[ue] mostrando Sahir — Legitima
1:724$338

Esp[ero]
ta forma houve o Juiz a
presente contestação
feita, q[ue] na forma do
Alvará de 9 de Abril de
dividindo os bens
os herdeiros, q[ue]
os partirão, q[ue] se
tarão aos pés com os
autos Officiaes. Em
Francisco Ramos de
vira Carneiro Escrivão

Escrivão dos Orphãos
que o escrevi

Souza

Joaq.m Lour.o de Sz.a Abreu.

Publicte Vicira da Cunha

Pagamento as dividas

Sagrado o Juiz com as
Partidas p.a o pagamento das dividas q.e
o Casal das Fatias deve na Abbadia Motta visto ao
Reo, e Fiador, e Fiança de
oito centos e cincoenta
mil oito centos e
quarenta e quatro reis,
os bens arrecadados e pe
la forma seguinte "

Mostrará
judicialmente o Reo
pagamento humas es-
cravas Crioulas por nom.
de Paulina, descripta
em numero sete huma,
que julga pertencer ao Casal
Habilitado, e chamado as Par-
tes á mesma Fiança na
quantia de dois centos
mil reis com a que mos
tarão dar

Mostrará mais
ultimamente hum Reo
pagamento novador de
escravo Crioulo por nom.
Paulo, descripto em
numero dezanove, que
pelo juizo de sua abalia
foi achado ao Partido
do mesmo pertencer a parte
que lhe deo tutor e cura-

tocar ao pagamento,
aquantia por cujos autos
foi mandado proceder
a dito exame, e aquantia
de quatro mil reis com que
importarão Satisf. ——— # 05$000

Do mesmo
os Peritadores estão
juramentados do bem e fielmente
desempenharem a diligencia
de que forão encarregados
e ao de lavrarão este auto
que acharão importar
na quantia de outo con-
tos de reis e noue
mil e trezentos e qua-
renta e quatro reis, com
que mandarão Satisf. 8$344 / Soma 93$344

E por este
Juizo foi dito Juiz
depois de ter feito
lido e publicado o auto
retro e achado conforme
ao que nelle se declara
mandou se passasse
mandado para com
tar os peritos nomea-
dos e juramentados
e se passou.

Eu Francisco Xavier Alb-
uquerque Cavalcanti Lins
que o escrevi.

Jozé Luiz de Almeida

Jozé Luiz de Almeida
Francisco Xavier Cavalcanti

Pagamento ao Inspetor
Manoel José de Britan
ti Soares
Mandou o Juiz comissario
Peritos proceder pagam

para pagamento da
dita Igreja da Matriz
do Thesouro de Manoel José
de Bittencourt de acordo, fi
cho declarado para a minha
herdeira Dotta, da quan
tia de hum conto de
reis de hum conto de
reis quatro
centos e trinta
e oito reis, e bem assim adju
dicados pela Igreja de
quinto ——————.

Haverá primeira
mente ditto pagamento
mento cinco centos reis
oitavas em prata em ba
bra, de objectos em nu
mero dous, que pelo
preço declarado avaliação
de quatro centos reis cada
huma oitava, acharão
os Partidores importar
na quantia de hum conto
oito centos reis com
quinze reis 1$800

Haverá
mais hum dito pagamen
mento hum Thuribulo de
balança, de prata, com seu pi
to e navinha do mesmo, que
pelo preço declarado Lou
vação acharão os Par
tidores importar na
quantia de hum conto
oito centos reis com
quinze reis 1$800

Haverá
mais hum dito pagamento
mento huma Cruz de altar
de dita, descripta em
numero hum, que pe
lo preço declarado Lou
vação, acharão os Parti
dores importar na quan

importar na quantia
de duzentos mil réis, como
mandarão dar hoje ——— 200$000

Haverá
mais um desapa-
recimento de uma
barca de Pedro de tal
qual descripta em nu-
mero sete, que pelo pra-
ço de sua avaliação, se-
charão os Partidores
importar na quantia
de mil e novecentos
e vinte réis, como
mandarão dar hoje ——— 1$920

Haverá
mais um desapa-
recimento de uma
barca de Pedro de tal
qual descripta em
numero nove, que pe-
lo preço de sua avalia-
ção, acharão os Parti-
dores importar na quan-
tia de seiscentos réis,
como mandarão
dar hoje ——— 600

Haverá mais um des-
apparecimento de uma
barca de Pedro com sua Imagem,
descripta em numero
cinco, que pelo preço
de sua avaliação, acharão os
Partidores importar
na quantia de mil e
oitocentos réis, como mandarão
dar hoje ——— 1$800

Haverá mais um
desapparecimento de uma
barca de Pedro, descri-
pta em numero dez, que
pelo preço de sua avaliação
importou em duzentos

hum, achando os Partidores empertar na sua
antia de dous mil reis
com que ficou
2$000 Salvo. ——— "

Haverá mais um de
posamento hum moleque
de bexiga preta, de
scripto em numero tre
ze, que pelo preço de sua
avaliação, achando os
Partidores empertar
na quantia de tres
centos mil reis, com que
300$ ficou salvo. ——— "

Haverá
mais um deposamento
hum escravo de nome
Antonio, de bexiga
preta, descripto em
numero quatorze,
que pelo preço de sua
avaliação, achando
os Partidores empertar
na quantia de quatro
centos mil reis, com
400$ que ficou salvo. ———

Haverá
mais um deposamento
hum Cabra de
nome Diogo, descripto
em numero quinze,
que pelo preço de sua
avaliação, achando os
Partidores empertar na
quantia de dous mil
reis, com que ficou salvo
2$000 ——— "

Haverá mais um
deposamento hum
escravo por nome Au
tonio, bexiga preto
descripto em numero
desasete, que pelo preço
de sua avaliação, achando

avaliação, acharão os Partidores em poder da mesma garantia de algum destruimento, ou mandarão dar [illegible] 200$000

Haverá mais um Despacho mandando citar os credores habilitados por nome Sebastião, descripta em um mesmo auto de [illegible] que pelo preço da sua avaliação, acharão os Partidores em poder da mesma garantia dos seus costados cinco centos mil reis, ou em que mandarão dar [illegible] 0$500$000

Haverá mais um Despacho mandando citar os credores habilitados por nome Sebastião, descripta em um mesmo auto de [illegible] que pelo preço da sua avaliação, acharão os Partidores em poder da mesma garantia dos seus costados cinco centos mil reis, ou em que mandarão dar [illegible] 500$000

Haverá mais um Despacho mandando citar os credores habilitados por nome Faustina, descripta em um mesmo auto de [illegible] que pelo preço da sua avaliação, acharão os Partidores em poder da mesma garantia dos seus costados cinco centos mil reis, ou em que mandarão dar [illegible] 2$000

Haverá mais um Despacho

um dos pagamentos vin-
te braças de terras de
frente, como os fundos
que ficarão descritas no
lugar denominado Ai-
rethé, que faz frente
ao rio grande, e confrontam
do lado parte do norte
com terras do supplicante
e do lado sul com terras
devolutas, cujo supplicante
requereo a Vossa Excia
lhe conceda a mercê de
lhe dar a data e sesmaria
das ditas terras, visto
o supplicante ter cultura
e morada habitual nas
mesmas, e portanto
espera receber mercê
com a costumada
Justiça, E. R. M.

Vossa Excia mandará
o que for mais justo.

Rio Grande 12 de Março de 1800

Diz o Capitão Antonio Pereira Pinto que elle tem um dos pagamentos vinte braças de terras de frente, como os fundos que ficarão descritas no lugar denominado Airethé, que faz frente ao rio grande, e confrontam do lado parte do norte com terras do supplicante e do lado sul com terras devolutas, cujo supplicante requereo a Vossa Excia lhe conceda a mercê de lhe dar a data e sesmaria das ditas terras visto o supplicante ter cultura e morada habitual nas mesmas, e portanto espera receber mercê com a costumada Justiça, E. R. M.

Vossa Excia mandará o que for mais justo.

Rio Grande 12 de Março de 1800

Diz o Capitão Antonio Pereira Pinto que elle tem um dos pagamentos vinte braças de terras de frente, como os fundos que ficarão descritas no lugar denominado Airethé, que faz frente ao rio grande, e confrontam do lado parte do norte com terras do supplicante e do lado sul com terras devolutas, cujo supplicante requereo a Vossa Excia lhe conceda a mercê de lhe dar a data e sesmaria das ditas terras visto o supplicante ter cultura e morada habitual nas mesmas, e portanto espera receber mercê com a costumada Cin-
coenta braças

braças de terras de frente
do Boxal, que pelo Sul com
terras de Augusto An-
tonio de Oliveira, que pe
lo preço de duzentos
réis, declarão os Par-
tidores em portar a quan-
tia de duzentos mil réis
e cento e dezoito réis, em que
montarão as ditas — " 200$118

Haverá
mais um dos pregões
mandados lançar em ha-
sta publica com as per-
tenças de
uma morada de casas
de telha com quar-
to de dispensa, e
mais duas braças de terras
de frente do Boxal, e
fundos em número
vinte quatro, que pe-
los peritos de dita avalia-
ção, declarão os Par-
tidores em portar a
quantia de sessenta
e quatro mil réis em
que montarão as ditas — 64$000

Haverá
mais ultimamente
um dos pregões mandados
lançar em hasta publica
de escravos
Crioulo por nome José
de idade de quinze
para dezesseis annos, que pe-
lo preço de dita avalia-
ção, declarão os Par-
tidores em portar a quan-
tia que deste valor
de cada hum dos ditos, que
montão mil e oito réis

Cento e cincoenta e dois
reis, com que se manda
120$156 não dahir.

O Doutor Juiz com
os Jurados que assistem
pareceu dever ser jul-
gada por sentença a ac-
ção de embargos de ter-
ceiro opposição e man-
dou se julgue por sen-
tença a dita acção de
Embargos de terceiro
e achando importar
a garantia dada em
Cento e setenta e cinco
mil duzentos
Soma e sessenta e dois mil
1:755$676 seiscentos e setenta e seis
reis, com que se manda
não dahir.

Esperança acha
se com direito á illudida e le-
gitima alludida
quantia de hum
Cento e setenta mil cin-
Legitima quatro mil trezen-
1:704$338 tos e trinta e oito reis.

Ordenou o Juiz ao re-
Jurados que entrem
em conferencia para
se proferir julgamento
definitivo legitima, sobre
a referida garantia de
trinta hum mil tre-
zentos e trinta e oito reis
Reposn com que manda não
31$338 dahir.

Em seguida tornou
a ser o Juiz ao julgamento
do Jury, e sobre o
direito articulado ao
que se Esperança
allega pertende de sua
legitima allegando
para os autos o julgamento
com os Jurados

Partidores. Eu Francis-
co Xavier d'Oliveira Ca-
marão, Escrivão dos Or-
phãos que o escrevy.

Souza
João Soares Cavalcante
[illegible] Vieira Cabunha

Pagamento ao herdei-
ro João José Soares
Cavalcante, que lhe fazem os
Partidores para paga-
mento da legitima
materna do herdeiro
João José Soares, filho
da fallecida Anna Ma-
ria Rita, na quantia
de hum conto e setecen-
tos e vinte e quatro mil
trezentos e trinta e oito
reis, os bens adjudica-
dos pela forma seguin-
te ———

Haverá primeiramen-
te em conta do pagamento
hum Taixo de cobre
velho, descripto em nu-
mero cinco, que pelo
preço de sua avaliação
acharão os Partidores
importar na quan-
tia de dous mil quatro-
centos e oitenta reis,
com que lhe mandarão
sahir ——— 2$480

Haverá mais em con-
ta do pagamento hu-
ma Mangueira de ma-
deira Oleo, descripta
em numero quatro,
que pelo preço de sua

de sua avaliação, achando-se os Partidores em poder de huma quantia de bincoenta mil reis, com que mandarão Sahir ——— "

5$000 Haverá mais em dito pagamento hum mil e dois centos de dezoito patacas em moeda de contado, descripta em hum numero cinco, que pelo preço de dita avaliação, achárão os Partidores importar na quantia de dous mil e quinhentos e oitenta reis, com que mandarão Sahir ——— "

2$580 Haverá mais em dito pagamento huma Escrava de Cabra de nome Quita, descripta em hum numero dito, que pelo preço de dita avaliação, achárão os Partidores importar na quantia de dous mil reis com que mandarão Sahir ——— "

2$000 Haverá mais em dito pagamento huma Canoa de Pinho longa, descripta em hum numero hoje, que pelo preço de dita avaliação achárão os Partidores importar na quantia de dous mil quinhentos e oitenta reis, com que mandarão Sahir ——— "

2$580 Haverá mais em dito pagamento huma

huma estrada Criada por nomeação descripto em numero de sesseta, que pelo preço de sua avaliação, acharão os Partidores emportar na quantia de quinhentos e cincoenta mil reis, com que mandarão Salvo ——— " 550$000

Haverá mais hum deposamento hum legua para baixo de todos os citados, com sua testada para o mesmo Rio, chamado lugar denominado Cachoeirinha, que fica em frente ao citado Rio grande, encontrando-se pela parte do Norte com terras de Manoel Ramos, e pela parte do Sul com terras de José de Betancourt, ao Norte, digo de Betancourt ao Sul, ao Norte, e pelo Sul, com terras de Manoel Ramos, e pelo Norte com terras

Haverá mais hum deposamento trinta braças para baixo de todos os citados, com testada para o mesmo Rio grande, chamado lugar denominado Cachoeirinha, que fica em frente ao citado Rio grande, encontrando-se pela parte do Norte com terras de Manoel Ramos, e pela parte do Sul com terras de José de Betancourt, ao Norte, digo de Betancourt ao Sul, ao Norte, e pelo Sul, com terras de Manoel Ramos, e pelo Norte com terras 350$000

tão bem impugnamento
do alugitivo do mes-
mo sitio ella mesma
José de Bitancourt dos
Reis do Amaral, e com
outras confrontações
do preço da sua avalia-
ção de dois mil reis
tudo constante da
mesma braça achando-se
Partidos importar
na garantia do preço
em que foi posto mil-
quatrocentos mil reis, com
quem mandarão dar
1988 Vos

Haverá
mais um impedimento
mento hum mesa
rada de Gaya de Cabe-
ta de tabua comprida
cor preto apriguiçada
thadas, de comprida
a mesma, encaixada
em um meio vinte
dois, que pelo preço de
dita avaliação, e cha-
mão os Partidores em
portar na garantia
de quinhentos mil reis,
cheguem mandarão
dar
500 Vos

Haverá mais um
pagamento hum
pelo preço de
Chaves, sitas na Rua do
Rio, na Cidade do Des-
terro, que faz frente
na mesma Rua do Rio,
e fundos ao morro,
confrontando pela par-
te do Norte com Chaves
Partidores citados
Vicente José Duarte,
pelo Sul com José Joa-

José Francisco da Silva que tendo sido citado para a audiência, deixarão de comparecer, deixarão de importar na quantia de duzentos mil réis, ao que manda o Juiz ——— "

Haverá mais ultimamente um pagamento de honorários, que arbitrou ao Advogado José de Bittencourt Soares, e não tendo sido intimado para o pagamento de custas, que deixarão de importar a quantia de trinta mil réis, ao que manda o Juiz ——— "

Tomarão os Partes vistas, tendo sido para a audiência de hoje designada, e não tendo comparecido as partes, deixarão de importar na quantia de duzentos mil réis, ao que manda o Juiz ——— "

Em audiência tomou o Juiz o depoimento pessoal, que prestou sob juramento de dizer a verdade em tudo que soubesse e lhe fosse perguntado

30

9$000

31$000

Somma 1:724$000

legitima Materna, e para constar assignou com os ditos Louvados. Eu Francisco Mariano d'Oliveira Camara, Escrivão dos Orphãos que o escrevi.

Souza. Joze Lour.ço de S.za Med.os

Duarte Vieira da Cunha

Conclusão

Aos vinte e tres dias do mez de Maio de mil oito centos e cincoenta e tres annos, nesta Villa de São José na digressão da Comarca da Provincia de Santa Catharina, em meu Cartorio faço estes autos conclusos ao Juiz dos Orphãos o Doutor João Francisco de Souza, e para constar faço este termo. Eu Francisco Mariano d'Oliveira Camara Escrivão dos Orphãos que o escrevi.

Conc.os

Haja vista ao Curador respectivo. Villa de S. José 23 de Maio de 1853.

Souza

Vista

Aos vinte e tres dias do mez de Maio de mil

de mil oito centos e cinco-
enta e tres annos, nesta
Villa de São José nesta
gente da Comarca da Pro-
vincia de Santa Catha-
rina, nas Casas da mora-
da do Juiz dos Orphãos
abaixo Dr. João Francis-
co de Sousa, aonde eu
Escrivão abaixo nomea-
do vim, ahi por elle Juiz
me foram dados os autos ar-
bados com um Auto de Inven-
tario, e partilha entre os
interessados. Eu Francis-
co Xavier d'Oliveira
Camara Escrivão dos
Orphãos que o escrevi

Decisão

Aos dezoito dias do
mez de Outubro de mil
oito centos e cinco-enta
e tres annos, nesta Villa
de São José nesta Secre-
taria da Comarca da Provin-
cia de Santa Catharina
nesta minha Cartorio, ja
ahi estando commigo o
Escrivão do Juizo de
Orphãos Francisco Xavier
d'Oliveira Camara, ahi
por elle me foram dados
os autos de Inventario, e
partilha entre os interes-
sados, para com elles
fazer o que for de Direito.
Eu Francis-
co Xavier d'Oliveira Ca-
mara Escrivão dos Or-
phãos que o escrevi

Não Curado

Examinando a portaria, parece-me

ultar feita com igualdade de direito, e por
isso nos termos de ser julgada por sentença.
P. Bur.ro
M.el de Freitas Sampaio

Custa

Aos vinte quatro dias
do mez de Março de mil
oito centos cincoenta
seis annos, nesta
Villa de Santo Antonio
da Barra Comarca da Provin
cia de Santa Catharina
nas casas de Morada do Juiz
Municipal e Delegado do Termo
Dr. Manoel de
Freitas Sampaio onde
foram vindos e ahi
do com elle a mim Escrivão
adiante nomeado e
comigo assignado
comigo Escrivão
Eu Francisco Xavier
de Oliveira Bittencourt Escri
vão do Publico Judicial que
o escrevi

Testemunhas

Testemunhas que estes
autos virem pagarão de sello
vinte duas folhas, como se
nelle vai em branco, e bem
assim pagarão o sello de
mercê que for Santa Catharina
26 de Março de 1856
Francisco Xavier de Oliveira

Testemunhas que estes

estes autos pregamados de
bens proporcionalmente aos
quinhões hereditarios, cor-
respondente a 1:724$338 rs
cada hum quinhão Vr. em
S. João 24 de Outubro de 1853

O Juiz de Orfãos Ouvidor Lamare

Sello 1:440 rs.

Pg. mil novecentos e quarenta reis
inclusivé o sello do mand.to Vr. Ut.
Vr. e S. João 24 de Outubro de 1853

Lamare

Sello 2 rs.

Pg. dous centos reis de sello pro-
porcional. Era ut supra.

Lamare

Conclusão

Aos vinte quatro dias
do mez de Outubro de mil
oito centos e cincoenta
e tres annos, nesta Villa
de S. João Baptista da Barra
da Provincia de Santa Catharina
em meo Cartorio pelo
Juiz dos Orfãos abaixo
assignado foi concluido
o Inventario, pregamento
e partilhas retro, de que
eu Manoel Claudino
Lamare, Escrivão dos
Orfãos o escrevy

Oliveira Juiz

Julgo por sentença a presente partilha para que produza os seus devidos efeitos, e mando que se cumpra como nella se contem; pagas porem custas pelos interessados. Perito para as declarações na clamação que deu cumprio. Dou-lhe formaes apartes, passe as ordens precisas. Villa de São José 24 de Março de 1853.

João Francisco de Sampaio

J. D.

Conta

Importa a presente conta em duzentos e quatro mil duzentos e cinco centos e oitenta e tres mil reis a Villa de São José na Freguezia da Conceição da Provincia de Santa Catharina na qual se procedeo a partilha dos bens que ficaram por obito e herança de João Francisco de Souza Coutinho onde se achavão presentes os herdeiros abaixo nomeados vindo a dita partilha por elle Juiz mandada fazer entre os ditos herdeiros e sua viuva Dona Anna Joaquina de Jesus Coutinho, que ora se acha casada em segundas nupcias com o Alferes João Francisco Vieira de Oliveira cabendo a cada um dos herdeiros e viuva

Certifico eu Escrivão interino abaixo assignado que tendo sido intimado por carta precatoria para hoje ser presente a este Cartorio ao Juramento, entrega e posse do Cargo de Supplente do Juiz de Direito desta Comarca, não compareceu pessoa alguma. Villa Nova 25 de Março de 1863

O Escrivão interino
Francisco Martins d'Oliveira Campos

Conta

| | | |
|---|---|---|
| Autuação | | 848.26 |
| Not. e juramento fls. 2 Mss. 1 fls. 4 | | 2.458.0 |
| Not. fls. Procuração 1 fls. 11 | | 1.477. |
| Termo fls. 1 fls. 1 | | 43.00 |
| Termo fls. 1 fls. 2 | | 1.460.0 |
| Not. e juramento fls. 1 fls. | | 1.480.0 |
| Ao Escrivão de 3 Testemunhas | | 2.440.0 |
| Intimação fls. 1 Mss. 1 fls. | | 4.460.0 |
| Despacho fls. 1 | | 1.437. |
| Sello e juramento constitucional | 1:200 | 26.536 |
| Partilhas | 9:600 | |
| Partidores | 6:400 | |
| Avaliadores | 4:800 | |
| Custas fls. | 5:367 | 28.367 |
| | | 54.903 |
| Custas a dever | | 1.200 |
| | | 56.103 |
| Paga carta Mandado | | 28.051 |

Custas

Certifico eu Escrivão que nesta
Freguezia a Matriz José de Pitan
do anno presente juramentou
Servir de Tutor de seus innão
Os menores que se Despacha
nesta Data, que é Freguezia
Ord. José 16 de Dezbro de 1853

Francisco Marques Alves Cardoso

1607.

Cento e cinquenta mil reis. $ 150$
São $ 150$ 15 de Dezbro de 1853

Juramento do Tutor

Aos quinze dias do mez
de Dezembro do anno de mil oito
centos cincoenta e tres nesta Villa
de Santo José do Rio Preto em
casa de residencia do Escrivão
abaixo nomeado Juiz de Orphãos
Supplente o Doutor João
Francisco de Santa
Anna Pinto Juiz de Direito pe
lo Decreto, sendo ahi presente
o Tutor nomeado, que aceitou
o encargo, e prometteo bem
e fielmente desempenhar
o mesmo cargo, e bem assim
Cumprir com todas as
Obrigações a elle inherentes
como Tutor dos menores

Manuel José de Bittencourt Soares